



**ESTADO DE ALAGOAS**  
**SECRETARIA DO TRABALHO E EMPREGO**  
Rua: Dr. Silvério Jorge, 368 - Jaraguá - Maceió - AL - CEP 57022-110  
Fone: (82) 3315-1872 - CNPJ: 03.589.899/0001-18

## **OBSERVATÓRIO DO TRABALHO**

**SECRETÁRIO DE ESTADO**  
**Joaquim Antônio de Carvalho Brito**

**SECRETÁRIO EXECUTIVO DE GESTÃO INTERNA**  
**Pedro Verdino de Lima**

**ASSESSOR DE COMUNICAÇÃO**  
**Pinehas Furtado de Albuquerque Melo**

**PESQUISADORES DO OBSERVATÓRIO DO TRABALHO**  
**Ana Maria Rita Milani**

**Abril 2016**





### Análise do emprego formal em Alagoas para o mês de abril de 2016 (CAGED)

Os dados do CAGED (Cadastro Geral de Empregados e Desempregados) do MTE (Ministério do Trabalho e Emprego) do Governo Federal do Brasil, para o mês de abril de 2016, mostram que o estado de Alagoas perdeu (-7.102) postos de trabalho. Alagoas foi o vigésimo quarto estado a nível nacional com relação ao nível de contratações, mantendo-se na mesma posição que no mês de fevereiro e de março de 2016. Comparando com o mesmo período (abril) do ano 2015, o estado de Alagoas perde (-13.269), fato que o coloca no vigésimo sexto lugar do ranking Nacional. Assim, observa-se uma leve melhoria no ano 2016. Entre as Unidades da Federação, apenas seis obtiveram saldo de movimentações positivo: Goiás (+5.170); Minas Gerais (+3.886); Distrito Federal (+1.202); Mato Grosso do Sul (919); Espírito Santo (466) e Amapá (50). O resto dos estados obteve saldo negativo.

Assim, Alagoas apresenta uma taxa de variação (-2,03%) em relação ao estoque de empregos formais do mês de março de 2016, com um total de **7.220** admitidos e **14.322** desligamentos, conforme a Tabela 1:

**Tabela 1: Emprego Formal em Alagoas por Setores de Atividade Econômica no Mês de Abril de 2016**

SETORES	TOTAL ADMIS.	TOTAL DESLIG.	SALDO	VARIAC. EMPR % *
EXTRATIVA MINERAL	7	13	-6	-0,66
INDÚSTRIA DE TRANSFORMAÇÃO	895	6.855	-5.960	-9,42
SERV INDUST DE UTIL PÚBLICA	77	58	19	0,36
CONSTRUÇÃO CIVIL	1.173	1.665	-492	-1,42
COMÉRCIO	1.857	2.174	-317	-0,37
SERVIÇOS	3.052	3.187	-135	-0,10
ADMINISTRAÇÃO PÚBLICA	0	6	-6	-0,05
AGROPECUÁRIA	159	364	-205	-2,10
<b>TOTAL</b>	<b>7.220</b>	<b>14.322</b>	<b>-7.102</b>	<b>-2,03</b>

Fonte: CAGED, abril 2016.

No período em estudo todos os setores econômicos perderam empregos formais menos Serviços Industriais de Utilidade Pública que apresenta um saldo positivo de



## ESTADO DE ALAGOAS

### SECRETARIA DO TRABALHO E EMPREGO

Rua: Dr. Silvério Jorge, 368 - Jaraguá - Maceió - AL - CEP 57022-110

Fone: (82) 3315-1872 - CNPJ: 03.589.899/0001-18

(19). Os setores econômicos que perderam emprego formal de forma mais expressiva foram: a) indústria de transformação com um saldo negativo de (5.960); b) Construção Civil com saldo negativo de (492) e d) Comércio com saldo negativo de (317). Assim, todos os grandes setores apresentaram saldo negativo.

O Gráfico 1 ilustra a evolução do saldo de emprego formal para os últimos doze meses, ou seja, Abril 2015 - Março 2016, o qual mostra o comportamento cíclico de economia alagoana. Para os últimos meses apresenta saldo negativo considerando que a safra do setor sucroalcooleiro está encerrando.

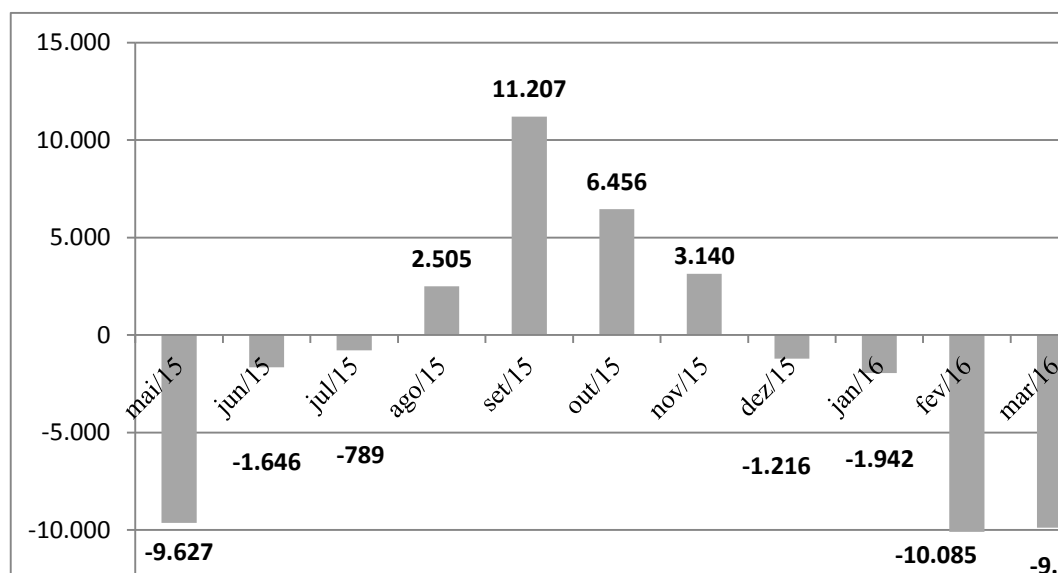

**Gráfico 1 - Evolução do Saldo de Emprego Formal, Mês a Mês, para Alagoas: Maio 2015 - Abril 2016**

Fonte: CAGED/MTE, 2016.

O Gráfico 2 ilustra a evolução da taxa de variação do emprego formal, mês a mês, para os últimos doze meses e que apresenta um desempenho negativo no mês de abril de 2016, no entanto com sinais de melhoria se comparada com os meses anteriores como mostra a mudança de tendência no Gráfico 2. Desta forma, o estado de Alagoas no mês de abril de 2016 apresentou uma variação de (-2,03%), enquanto a economia nacional teve uma de (-0,16%) no mesmo período.



**ESTADO DE ALAGOAS**

**SECRETARIA DO TRABALHO E EMPREGO**

Rua: Dr. Silvério Jorge, 368 - Jaraguá - Maceió - AL - CEP 57022-110

Fone: (82) 3315-1872 - CNPJ: 03.589.899/0001-18

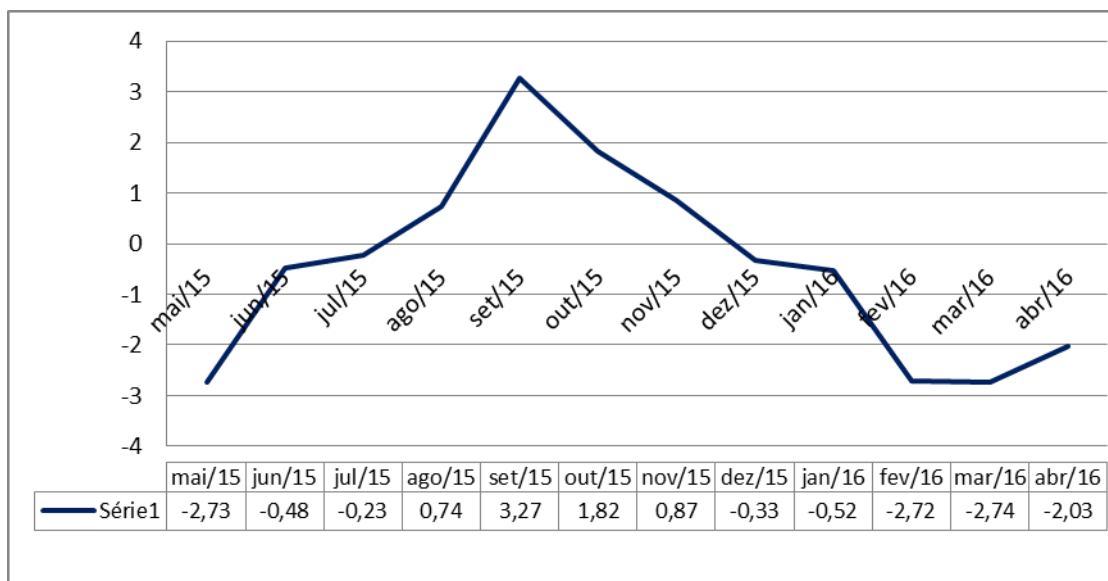

**Gráfico 2: Evolução da Taxa de Variação do Emprego Formal em Alagoas com Relação ao Mês Anterior Ano 2015 - 2016 (%)- últimos doze meses**

Fonte: CAGED/MTE, 2016.

O Gráfico 3 mostra a variação absoluta do emprego formal em Alagoas do mês (Abr./16) em relação ao mês (Mar./16), o qual mostra uma melhoria da economia alagoana. Isto fundamentalmente deve-se ao fato que o nível de admissões foi maior e o número de desligamento menor no mês de abril se comparado ao mês de março 2016. Assim, o saldo de admissões é negativo mais menos que no mês março de 2016.



**ESTADO DE ALAGOAS**

**SECRETARIA DO TRABALHO E EMPREGO**

Rua: Dr. Silvério Jorge, 368 - Jaraguá - Maceió - AL - CEP 57022-110

Fone: (82) 3315-1872 - CNPJ: 03.589.899/0001-18

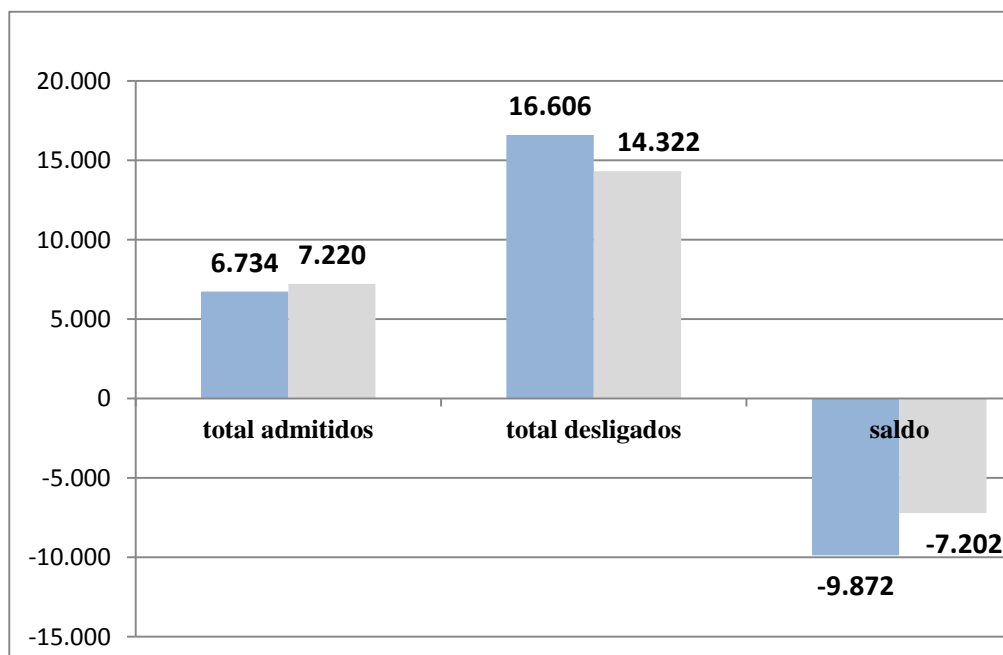

**Gráfico 3: Variação Absoluta no Emprego Formal de Alagoas no Mês de Abril de 2016**

Fonte: CAGED/MTE, 2016.

O Gráfico 4 compara a evolução do emprego formal com o mesmo período do ano anterior, observa-se que o mês de março de 2016 mostrou-se negativo mas num nível menor que no mês anterior, o que pode nos mostrar uma mudança na tendência do comportamento do emprego formal no estado.



## ESTADO DE ALAGOAS

### SECRETARIA DO TRABALHO E EMPREGO

Rua: Dr. Silvério Jorge, 368 - Jaraguá - Maceió - AL - CEP 57022-110

Fone: (82) 3315-1872 - CNPJ: 03.589.899/0001-18

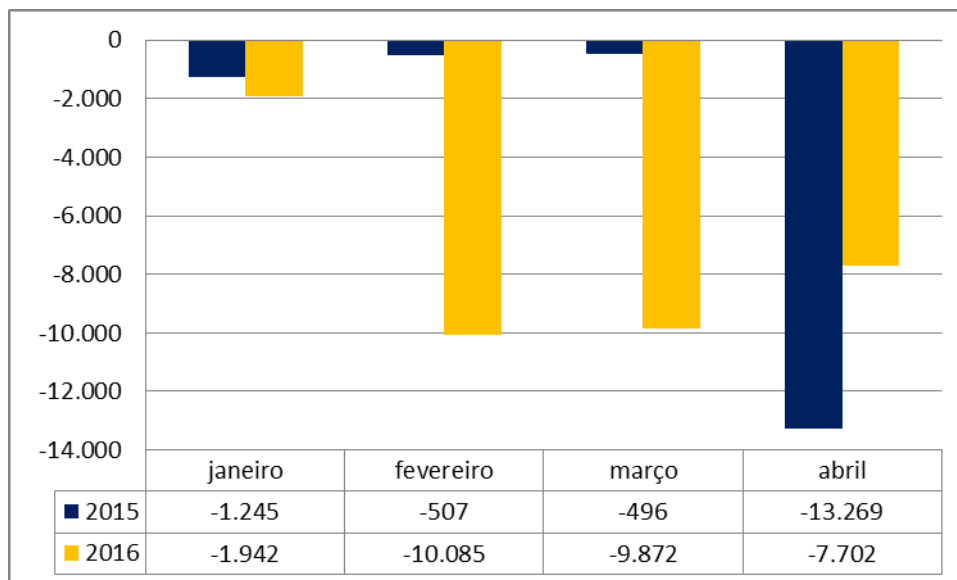

**Gráfico 4: Comparação da Evolução do Emprego Formal em Alagoas, Janeiro – Abril 2015 – 2016**

Fonte: CAGED, 2016.

A Tabela 2 apresenta a evolução do emprego formal no Brasil, Nordeste e Alagoas, fazendo uma análise a nível geográfico. No mês de abril de 2016, o estado de Alagoas apresenta uma variação de (-2,03%), sendo a maior se comparada com a taxa a nível nacional (-0,16%) e da região Nordeste (-0,40%), embora todas negativas. Na região Nordeste, observa-se que todos os estados apresentaram saldo negativo. O ranking de perda de postos de emprego formal é liderado por Alagoas com (-7.102) seguido por: Pernambuco (-5.255); Maranhão (-3.031); Bahia (-3.022); Rio Grande do Norte (-2.652); Ceará (-2.266); Sergipe (-1.262); Paraíba (-1.054); e Piauí (-348). Analisando o comportamento dos últimos doze meses, a taxa de variação para o estado de Alagoas também se apresenta com um desempenho negativo se comparada com a da economia nacional, com taxa de (-5,61%), fenômeno que se repete se é comparada também com a do Nordeste que atinge um nível de (-4,63%).

**ESTADO DE ALAGOAS****SECRETARIA DO TRABALHO E EMPREGO**

Rua: Dr. Silvério Jorge, 368 - Jaraguá - Maceió - AL - CEP 57022-110

Fone: (82) 3315-1872 - CNPJ: 03.589.899/0001-18

**Tabela 2: Evolução do Emprego Formal por Nível Geográfico: Brasil, Nordeste e Alagoas**

	abr./2016 sem ajuste				Últimos 12 meses (mai./15-abr./16)**			
	ADM.	DESL.	SALDO	%	ADM.	DESL.	SALDO	%
<i>Brasil</i>	1.258.970	1.321.814	-62.844	-0,16	16.180.015	18.005.624	-1.825.609	-4,44
<i>Nordeste</i>	165.295	191.287	-25.992	-0,40	2.333.463	2.645.121	-311.658	-4,63
<i>Alagoas</i>	7.220	14.322	-7.102	-2,03	128.946	149.255	-20.309	-5,61

Fonte: CAGED/MTE, Fevereiro 2016.

\* A variação mensal do emprego toma como referência o estoque do mês anterior, sem ajustes.

\*\* Resultados acrescidos dos ajustes; a variação relativa toma como referência os estoques com ajustes do mês atual e do mesmo mês do ano anterior.

Outro aspecto relevante é a taxa de rotatividade<sup>1</sup>. Neste contexto, a Tabela 3 demonstra a taxa de rotatividade por setores econômicos e nível geográfico no mês em estudo (abr./16) na qual o estado de Alagoas tem uma taxa de rotatividade de (3,59%), sendo menor que a do Brasil (4,80%) e a do Nordeste (4,22%). Os setores que maior destaque tiveram no mercado de trabalho formal alagoano foram: a *Construção Civil*, que tem uma taxa de (5,85%) e a *Agropecuária* com taxa de (4,73 %).

**Tabela 3: Taxa de Rotatividade em (%), por Setores Econômicos e Nível Geográfico para Abril de 2016**

NÍVEL GEOGRÁFICO	TOTAL	EXTRAT. MINERAL	INDUST. TRANSF.	SERV.IND UTIL.PUBL	CONSTR. CIVIL	COMÈR CIO	SERVI ÇOS	ADM. PUBLICA	AGROP EC.
<i>Brasil</i>	4,80	1,83	3,66	1,95	7,34	5,88	4,40	0,87	9,31
<i>Nordeste</i>	4,22	2,16	3,33	2,02	6,28	4,88	3,81	0,46	7,18
<i>Alagoas</i>	3,59	1,48	1,80	1,14	5,85	4,47	3,85	0,00	4,73

Fonte: CAGED/MTE, abril 2016.

No que tange ao comportamento do emprego formal nos municípios do estado de Alagoas, a Tabela 4 demonstra este aspecto de forma detalhada:

<sup>1</sup> A taxa de rotatividade mede o percentual dos trabalhadores substituídos mensalmente em relação ao estoque vigente no primeiro dia do mês em nível geográfico e setorial.

**ESTADO DE ALAGOAS****SECRETARIA DO TRABALHO E EMPREGO**

Rua: Dr. Silvério Jorge, 368 - Jaraguá - Maceió - AL - CEP 57022-110

Fone: (82) 3315-1872 - CNPJ: 03.589.899/0001-18

**Tabela 4: Total de Admitidos em Empregos Formais no Estado de Alagoas  
classificado por Municípios e Setores Econômicos – Março 2016**

MUNICÍPIO	EXTR. MIN.	IND. DE TRANSF.	SERV. IND. UT. PÚBL.	CONSTR. CIVIL	COMÉRC.	SERVIÇOS	AGROP	TOTAL
Maceió	2	260	73	901	1.187	2.424	10	4.857
Arapiraca	0	126	2	53	285	191	40	697
São Jose da Laje	0	138	0	0	5	27	0	170
Marechal Deodoro	0	94	0	30	24	18	1	167
Rio Largo	0	99	0	8	39	11	7	164
São Miguel dos Campos	0	47	0	1	12	46	0	106
Santana do Ipanema	0	4	0	0	28	61	0	93
União dos Palmares	0	9	0	2	24	28	5	68
Santa Luzia do Norte	0	4	0	42	11	0	0	57
Delmiro Gouveia	0	22	0	5	18	8	3	56
Penedo	0	1	0	4	31	20	0	56
Atalaia	0	19	0	3	4	4	21	51
Pilar	0	11	2	4	4	25	1	47
Palmeira dos Índios	0	7	0	0	18	14	0	39
Teotônio Vilela	1	0	0	24	3	10	1	39
São Jose da Tapera	0	0	0	26	2	1	9	38
Coruripe	0	10	0	6	4	9	6	35
São Sebastião	0	0	0	0	13	14	8	35
Maragogi	0	2	0	3	2	24	1	32
Junqueiro	0	2	0	1	3	12	10	28
Murici	0	1	0	1	5	10	11	28
Barra de São Miguel	0	0	0	15	3	9	0	27
Viçosa	0	0	0	0	9	4	11	24
Paripueira	0	0	0	19	0	3	0	22
Boca da Mata	0	0	0	0	2	15	0	17
Igaci	4	4	0	0	2	4	0	14
Satuba	0	1	0	5	5	3	0	14
Matriz de Camaragibe	0	0	0	0	6	6	1	13
Demais municípios	0	34	0	20	108	51	13	226
<b>TOTAL</b>	<b>7</b>	<b>895</b>	<b>77</b>	<b>1.173</b>	<b>1.857</b>	<b>3.052</b>	<b>159</b>	<b>7.220</b>

Fonte: CAGED/MTE, março 2016.

De acordo com a Tabela 4, dentre os municípios que apresentaram os maiores números de admissões no mês analisado (mar./16), destacam-se: Maceió com (4.857), Arapiraca (697), São José da Lage (170) e Marechal Deodoro (167). Do total de admitidos o setor que maior número contratou foi o de serviços com (3.052), seguido pelo setor do Comércio com (1.857) contratações para mês de abril de 2016.





### **Perfil socioeconômico das movimentações no emprego formal em Alagoas (CAGED)**

A seguir, apresentar-se-á a análise do perfil dos trabalhadores admitidos no estado de Alagoas, segundo o registro do CAGED, com as seguintes variáveis: a) faixa etária, b) grau de escolaridade, c) sexo, d) faixa salarial, e) ocupação.

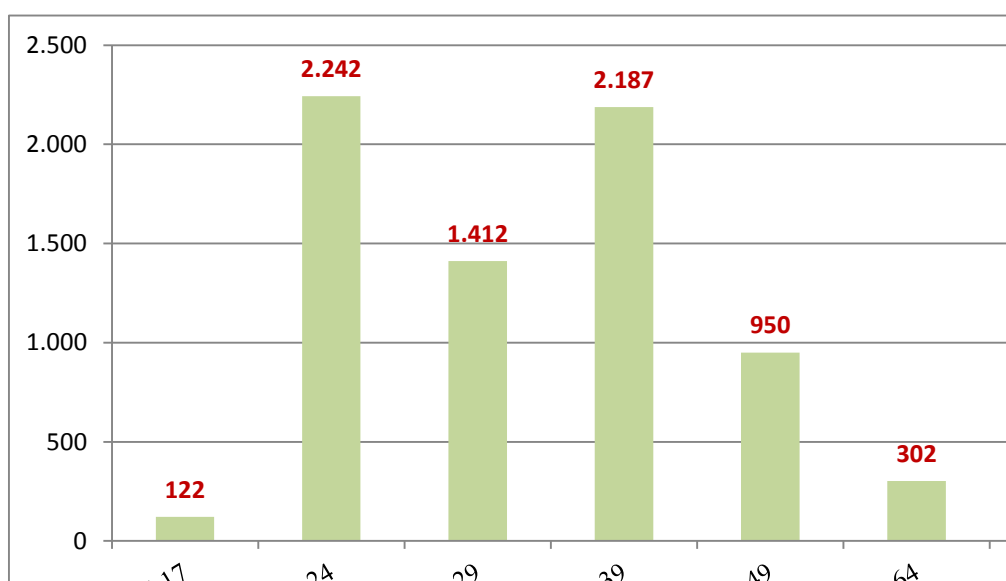

**Gráfico 6: Total de Admitidos em Empregos Formais no Estado de Alagoas, segundo a Faixa Etária - Abril 2016**

Fonte: CAGED/MTE, abril 2016.

O Gráfico 6, que classifica as admissões no emprego formal por faixa etária, ilustra que o maior número de contratações se concentrou nos jovens entre 18 e 24 anos de idade, com 2.242 admissões formais, seguida por 2.187 dos indivíduos entre 30 e 39 anos, e por os indivíduos entre 25 a 29 anos com um nível de 1.412. Estas três categorias são as mais representativas.



## ESTADO DE ALAGOAS

### SECRETARIA DO TRABALHO E EMPREGO

Rua: Dr. Silvério Jorge, 368 - Jaraguá - Maceió - AL - CEP 57022-110

Fone: (82) 3315-1872 - CNPJ: 03.589.899/0001-18

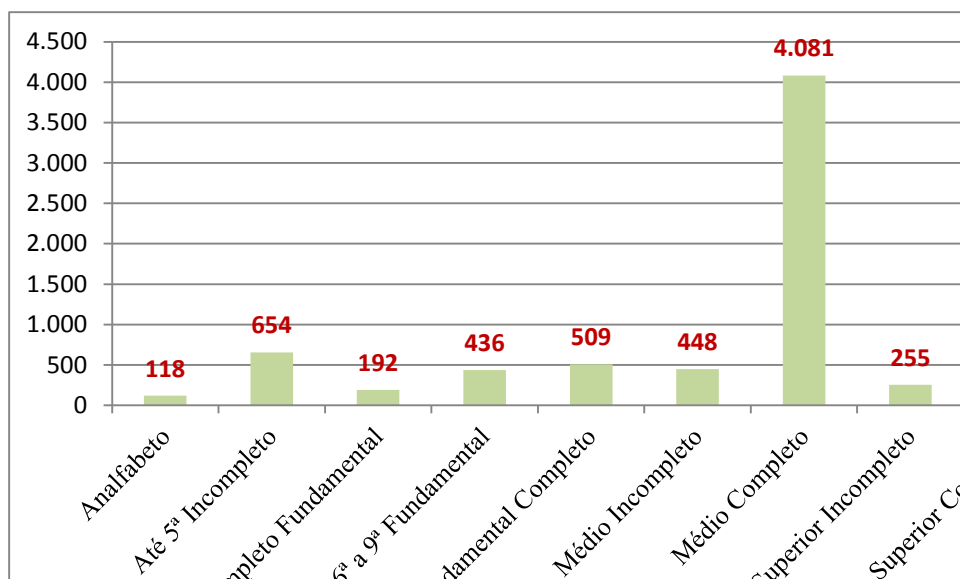

**Gráfico 7: Total de Admitidos em Empregos Formais no Estado de Alagoas, segundo o Grau de Escolaridade - Abril 2016**

Fonte: CAGED/MTE, Abril 2016.

O Gráfico 7 apresenta o grau de instrução dos admitidos para o mês de abril de 2016, observando-se que de todas as contratações formais ocorridas neste período, 4.081 demonstraram ter o ensino *Médio Completo*, seguidos por admitidos formais que possuem *Até 5ª Incompleto* (654) e *Superior Completo* (527), o que totaliza 5.262 das 7.220 admissões do mercado de trabalho formal no período (Abr./16).



## ESTADO DE ALAGOAS

### SECRETARIA DO TRABALHO E EMPREGO

Rua: Dr. Silvério Jorge, 368 - Jaraguá - Maceió - AL - CEP 57022-110

Fone: (82) 3315-1872 - CNPJ: 03.589.899/0001-18

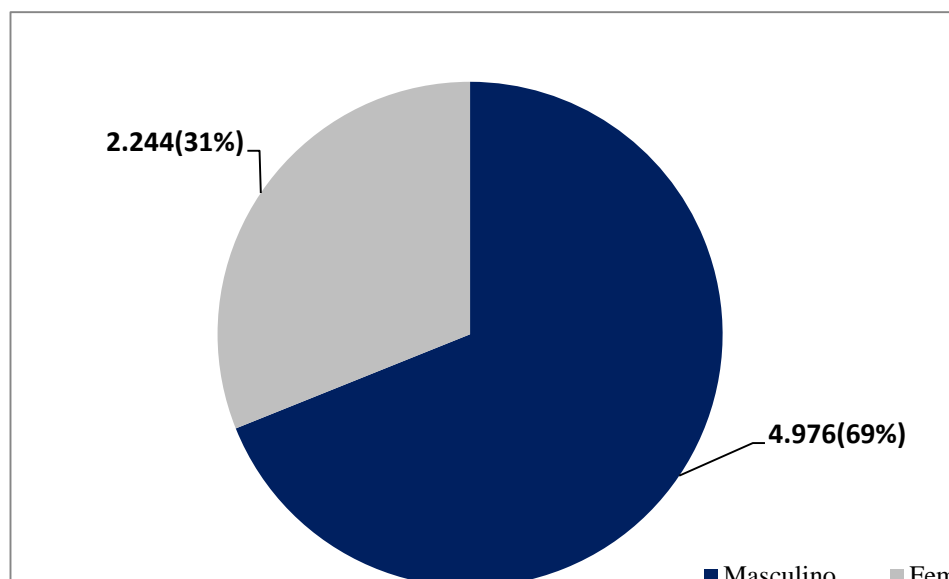

**Gráfico 8: Total de Admitidos em Empregos Formais no Estado de Alagoas, segundo o Sexo - Abril 2016**

Fonte: CAGED/MTE, Abril 2016.

No que diz respeito ao sexo, o Gráfico 8 demonstra que as admissões formais em Alagoas (Abr./16) são predominantemente formadas por homens, pois dos 7.220 admitidos neste mês, 4.976 pertencem ao sexo masculino, o que representa 69% do total, enquanto que, por outro lado, apenas 2.244 pessoas admitidas no período (31% do total) pertencem ao sexo feminino.

Na análise por faixa salarial, o Gráfico 9 ilustra que a maior parte dos empregados formais em Alagoas no mês de abril (2016) se concentrou nas menores faixas salariais, pois 4.067 recebem entre 1,01 a 1,5 salário mínimo seguida pelos que recebem 0,51 a 1,0 salário mínimo com 1.940 admissões do total. Assim, essas duas faixas representam o 83% do total das admissões do mês de abril 2016. Portanto, percebe-se que no estado de Alagoas, enquanto a minoria dos admitidos formais no mês em estudo (Abr./16) recebe as maiores remunerações, a maioria dos empregados possui baixa remuneração.



**ESTADO DE ALAGOAS**

**SECRETARIA DO TRABALHO E EMPREGO**

Rua: Dr. Silvério Jorge, 368 - Jaraguá - Maceió - AL - CEP 57022-110

Fone: (82) 3315-1872 - CNPJ: 03.589.899/0001-18

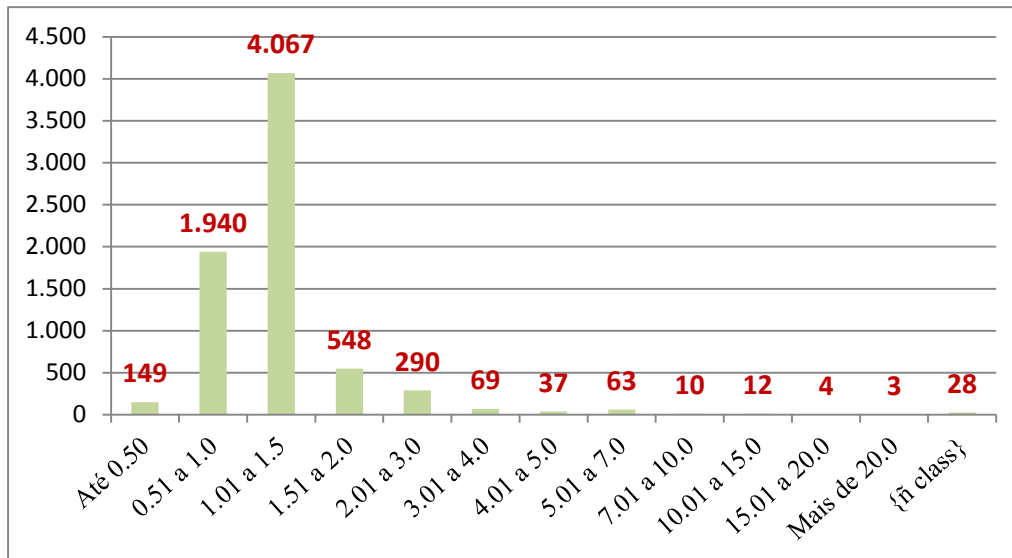

**Gráfico 9: Total de Admitidos em Empregos Formais no Estado de Alagoas, segundo a Faixa Salarial – Abril 2016**

Fonte: CAGED/MTE, Abril 2016.

A seguir, realizar-se-á a análise do perfil dos trabalhadores em relação ao saldo de movimentação do mercado de trabalho formal em Alagoas.



**Gráfico 10: Saldo de Movimentação (Admitidos - Desligados) do Emprego Formal em Alagoas por Faixa Etária - Abril 2016**

Fonte: CAGED/MTE, Abril 2016.



## ESTADO DE ALAGOAS

### SECRETARIA DO TRABALHO E EMPREGO

Rua: Dr. Silvério Jorge, 368 - Jaraguá - Maceió - AL - CEP 57022-110

Fone: (82) 3315-1872 - CNPJ: 03.589.899/0001-18

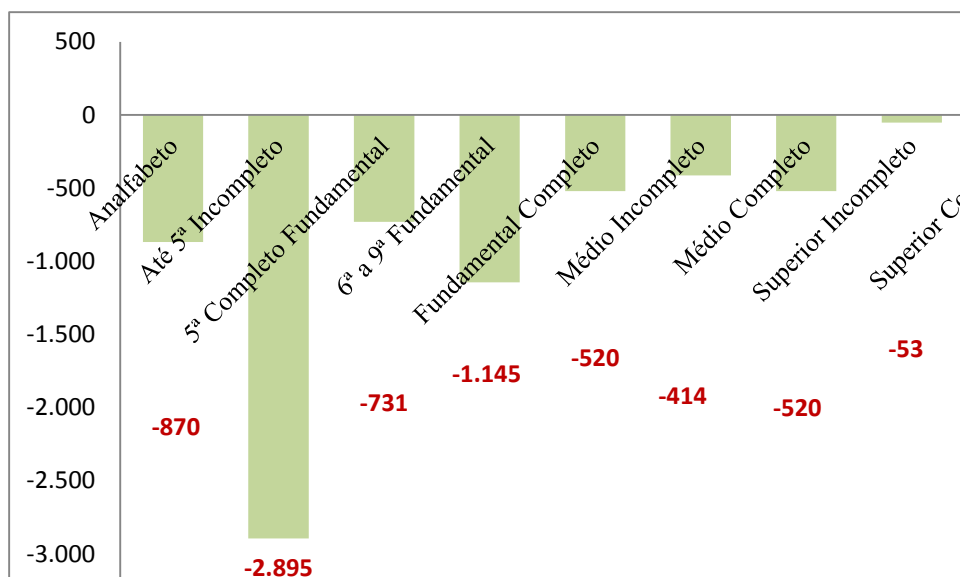

**Gráfico 11: Saldo de Movimentação (Admitidos - Desligados) do Emprego Formal em Alagoas por Grau de Escolaridade – Abril 2016**

Fonte: CAGED/MTE, abril 2016.

A partir dos Gráficos 10 e 11, observa-se que em relação à faixa etária, o pior saldo de movimentação do mercado de trabalho formal foi a de 30 a 39 anos de idade (-2.469) seguido pela faixa de 40 a 49 com saldo de (-1.690). O melhor valor se encontra na faixa até 17 anos de idade (+19) (Gráfico 10). Enquanto que, no que diz respeito ao grau de escolaridade, o pior saldo foi dos que têm 5ª Completo Fundamental (-2.895) e o melhor valor se encontra nos indivíduos com o ensino Superior Completo (+46) (Gráfico 11).

Na Tabela 5, podem-se observar as atividades, que no mês de abril (2016) demonstraram crescimento absoluto na oferta e contratação de empregos formais no estado de Alagoas. Nesta tabela, foram elencadas as 30 (trinta) atividades que mais contrataram no mês em estudo.



**Tabela 5: Distribuição do Emprego Formal em Alagoas por Ocupação – Março  
2016**

<b>CBO 2002 Família</b>	<b>Total</b>
Vendedores e Demonstradores em Lojas ou Mercados	825
Ajudantes de Obras Civis	666
Escriturários em Geral, Agentes, Assistentes e Auxiliares Administrativos	512
Operadores de Telemarketing	489
Trabalhadores de Estruturas de Alvenaria	305
Trabalhadores nos Serviços de Manutenção de Edificações	253
Trabalhadores Agrícolas na Cultura de Gramíneas	243
Caixas e Bilheteiros (Exceto Caixa de Banco)	203
Garçons, Barmen, Copeiros e Sommeliers	174
Motoristas de Veículos de Cargas em Geral	172
Porteiros, Guardas e Vigias	138
Trabalhadores nos Serviços de Manutenção e Conservação de Edifícios e Logradouros	134
Receptionistas	131
Trabalhadores de Cargas e Descargas de Mercadorias	118
Alimentadores de Linhas de Produção	107
Almoxarifes e Armazenistas	97
Vigilantes e Guardas de Segurança	85
Trabalhadores de Caldeiraria e Serralheria	84
Trabalhadores de Soldagem e Corte de Metais e de Compósitos	75
Fiscais e Cobradores dos Transportes Públicos	71
Cozinheiros	65
Motoristas de Veículos de Pequeno e Médio Porte	57
Motoristas de Ônibus Urbanos, Metropolitanos e Rodoviários	57
Técnicos e Auxiliares de Enfermagem	56
Magarefes e Afins	56
Trabalhadores de Montagem de Estruturas de Madeira, Metal e Compósitos em Obras Civis	48
Trabalhadores Auxiliares nos Serviços de Alimentação	47
Motociclistas e Ciclistas de Entregas Rápidas	46
Demais atividades	1.906
<b>Total</b>	<b>7.220</b>

Fonte: CAGED/MTE, Abril 2016.

Pelo exposto, percebe-se que as atividades que mais contrataram foram: *Vendedores e Demonstradores em Lojas ou Mercados* com (825); *Ajudantes de Obras Civis* com (666); *Escriturários em Geral, Agentes, Assistentes e Auxiliares Administrativos* com saldo de admissões (512) e *Operadores de Telemarketing* (489).



**ESTADO DE ALAGOAS**

**SECRETARIA DO TRABALHO E EMPREGO**

Rua: Dr. Silvério Jorge, 368 - Jaraguá - Maceió - AL - CEP 57022-110

Fone: (82) 3315-1872 - CNPJ: 03.589.899/0001-18

Assim, podemos concluir que no mês de abril de 2016 o comportamento do emprego formal em Alagoas teve os seguintes pontos em destaque:

- ❖ Alagoas é o 24º colocado no ranking dos estados do saldo de emprego formal no Brasil no mês de abril de 2016, com saldo correspondente a (-7.102), só estando à frente de Rio Grande do Sul (-7.383), Rio de Janeiro (-11.754) e São Paulo (-16.583);
- ❖ Analisando sob o critério da taxa de variação relativa dos últimos doze meses, Alagoas obteve a 23º colocação no ranking nacional;
- ❖ Os setores que mais perderam empregos foram o da Indústria de Transformação, Construção Civil e Comércio.



**ESTADO DE ALAGOAS**

**SECRETARIA DO TRABALHO E EMPREGO**

Rua: Dr. Silvério Jorge, 368 - Jaraguá - Maceió - AL - CEP 57022-110

Fone: (82) 3315-1872 - CNPJ: 03.589.899/0001-18

**REFERÊNCIAS**

**MTE- Ministério do Trabalho e de Emprego**, dados CAGED – Cadastro Geral de empregados e desempregados. Disponível in: <http://bi.mte.gov.br/eec/pages/consultas/evolucaoEmprego/consultaEvolucaoEmprego.xhtml#relatorioSetor>, acesso, 21-03-2016.

