



**ESTADO DE ALAGOAS**  
**SECRETARIA DO TRABALHO E EMPREGO**  
Rua: Dr. Silvério Jorge, 368 - Jaraguá - Maceió - AL - CEP 57022-110  
Fone: (82) 3315-1872 - CNPJ: 03.589.899/0001-18

## **OBSERVATÓRIO DO TRABALHO**

**SECRETÁRIO DE ESTADO**  
**Arthur Jessé Mendonça de Albuquerque**

**SECRETÁRIO EXECUTIVO DE GESTÃO INTERNA**  
**Paulo Victor Coutinho Nogueira Albuquerque**

**PESQUISADORES DO OBSERVATÓRIO DO TRABALHO**  
**Ana Maria Rita Milani**

**FEVEREIRO 2017**





## Análise do emprego formal em Alagoas para o mês de Fevereiro de 2017 (CAGED)

Os dados do CAGED (Cadastro Geral de Empregados e Desempregados) do MTE (Ministério do Trabalho e Emprego) para o estado de Alagoas no mês de fevereiro de 2017, apresentaram saldo de movimentações negativo de 11.403 postos de trabalho. Assim, Alagoas ficou no vigésimo sexto lugar do ranking nacional, sendo que só quatorze estados da federação obtiveram saldo positivo no período em estudo, tendo a seguinte ordem: a) São Paulo (25.412), b) Santa Catarina (14.858), c) Rio Grande do Sul (10.602), d) Paraná (9.962), e) Minas Gerais (9.025), f) Goiás (6.849), g) Mato Grosso (4.036), h) Mato Grosso do Sul (2.517), i) Distrito Federal (2.338), j) Tocantins (635), k) Rondônia (538), l) Piauí (178), m) Roraima (164) e n) Ceará (64). Os demais tiveram saldo negativo.

Assim, Alagoas apresenta uma taxa de variação **-3,25%** em relação ao estoque de empregos formais do mês de janeiro de 2017, com um total de **5.619** admitidos e **17.022** desligamentos, conforme a Tabela 1:

**Tabela 1- Emprego Formal em Alagoas por Setores de Atividade Econômica no Mês de Fevereiro de 2017**

SETORES	TOTAL ADMIS.	TOTAL DESLIG.	SALDO	VARIAC. EMPR % *
<i>EXTRATIVA MINERAL</i>	12	19	-7	-0,85
<i>INDÚSTRIA DE TRANSFORMAÇÃO</i>	463	9.262	-8.799	-12,50
<i>SERV INDUST DE UTIL PÚBLICA</i>	32	41	-9	-0,17
<i>CONSTRUÇÃO CIVIL</i>	915	1.165	-250	-0,91
<i>COMÉRCIO</i>	1.589	1.843	-254	-0,30
<i>SERVIÇOS</i>	2.512	2.809	-297	-0,21
<i>ADMINISTRAÇÃO PÚBLICA</i>	0	5	-5	-0,04
<i>AGROPECUÁRIA</i>	96	1.878	-1.782	-16,46
<b>TOTAL</b>	<b>5.619</b>	<b>17.022</b>	<b>-11.403</b>	<b>-3,25</b>

Fonte: CAGED, 2017.

\* A variação mensal do emprego toma como referência o estoque do mês anterior.

Com relação à análise dos setores econômicos (Tabela 1), observa-se que para o mês em estudo todos eles obtiveram saldo negativo nas movimentações, sendo os



## ESTADO DE ALAGOAS

### SECRETARIA DO TRABALHO E EMPREGO

Rua: Dr. Silvério Jorge, 368 - Jaraguá - Maceió - AL - CEP 57022-110

Fone: (82) 3315-1872 - CNPJ: 03.589.899/0001-18

setores que ganharam destaque os seguintes: a) Indústria de transformação (-8.799); b) Agropecuária (-1.782) e Serviços (-297).

O Gráfico 1 ilustra a evolução do saldo de emprego formal para os últimos doze meses, (Março 2016 – Fevereiro 2017), o qual mostra o comportamento cíclico da economia alagoana com relação a produção da cana de açúcar. O mês em estudo apresenta saldo negativo, sendo o maior da série analisada.

**Gráfico 1 - Evolução do Saldo de Emprego Formal, Mês a Mês, para Alagoas: Março 2016 - Fevereiro 2017**

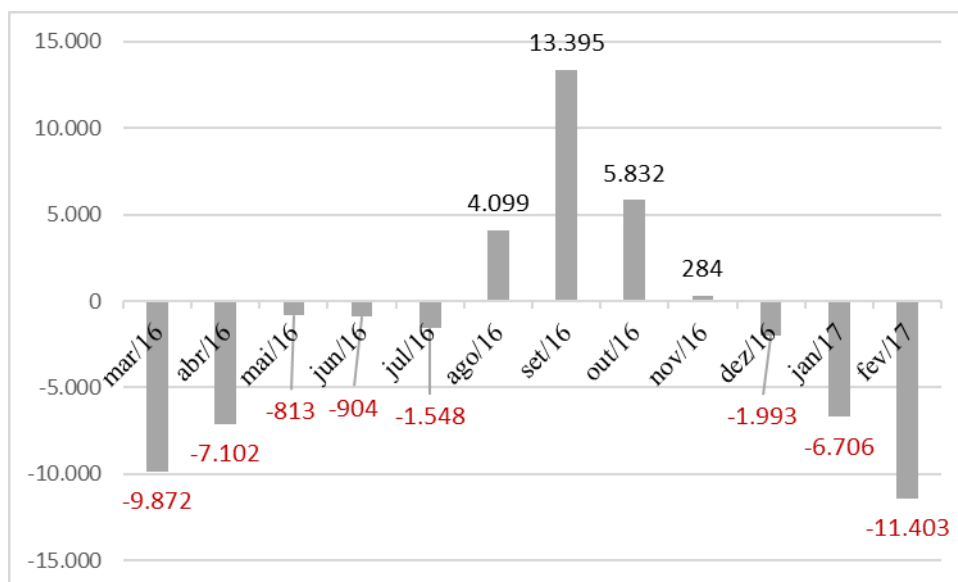

Fonte: CAGED/MTE, 2017.

O Gráfico 2 ilustra a evolução da taxa de variação do emprego formal, mês a mês, para os últimos doze meses. Em fevereiro de 2017, a taxa de variação se apresenta menor que no mês de janeiro de 2017. O estado de Alagoas, no mês em estudo, apresentou uma variação de -3,25%, que ficou de 1,3 pontos menor, se comparada com o mês anterior. A taxa do estado de Alagoas apresenta um menor desempenho em relação à economia nacional (0,09%).



**ESTADO DE ALAGOAS**

**SECRETARIA DO TRABALHO E EMPREGO**

Rua: Dr. Silvério Jorge, 368 - Jaraguá - Maceió - AL - CEP 57022-110

Fone: (82) 3315-1872 - CNPJ: 03.589.899/0001-18

**Gráfico 2 - Evolução da Taxa de Variação do Emprego Formal em Alagoas com Relação ao Mês Anterior Ano 2016 - 2017 (%) - últimos doze meses**

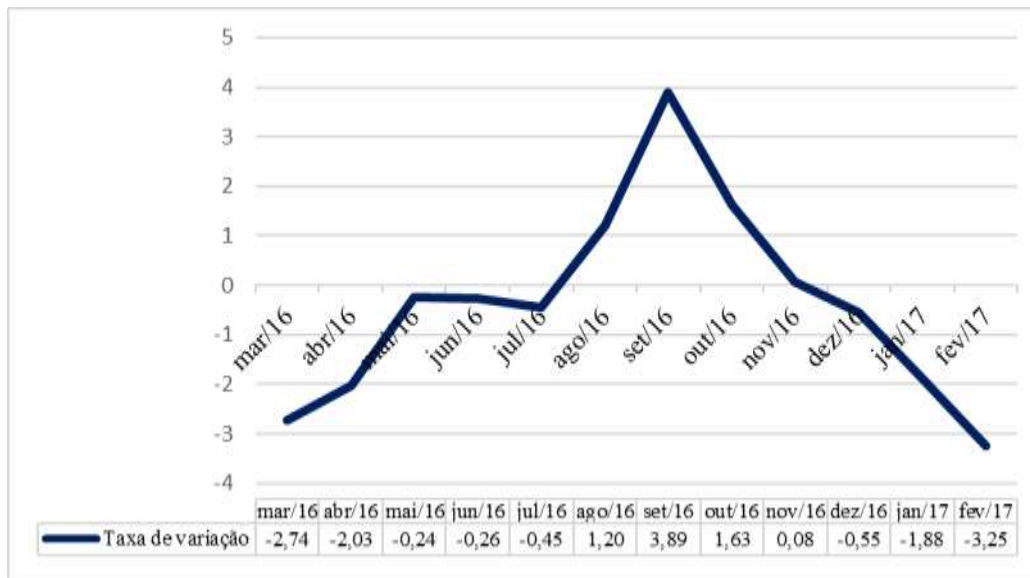

Fonte: CAGED/MTE, 2017.

O Gráfico 3 mostra a variação absoluta do emprego formal em Alagoas no mês em estudo em relação ao anterior. Em fevereiro de 2017 se observa uma diminuição do número de contratações e um aumento dos desligamentos o que aprofunda o saldo negativo do emprego. Isto é reflexo do ciclo de entre safra da cana de açúcar.



**Gráfico 3 - Variação Absoluta no Emprego Formal de Alagoas no Mês de Fevereiro 2017**

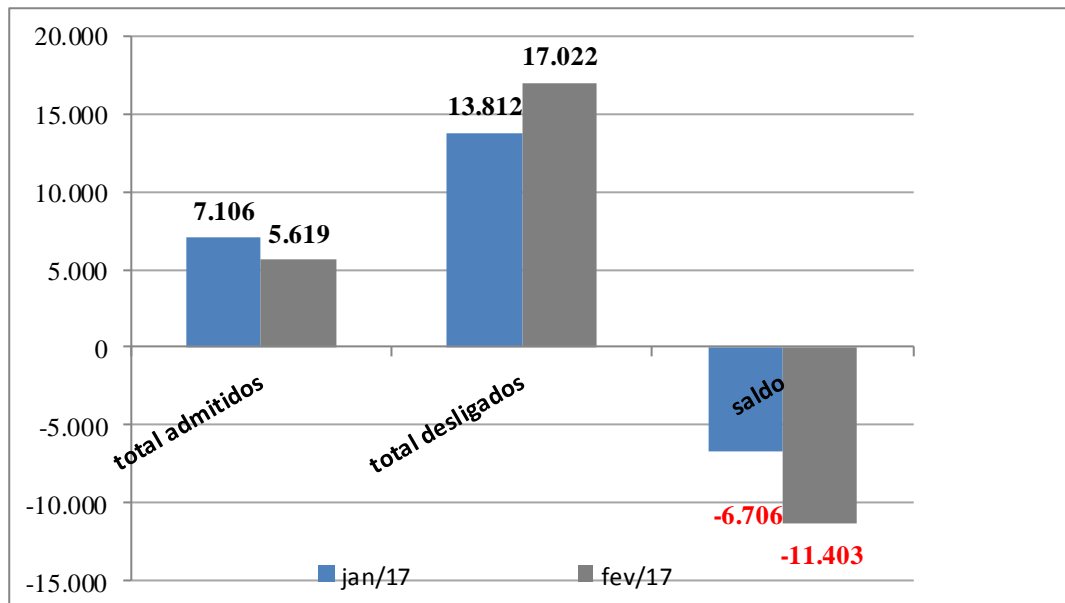

Fonte: CAGED/MTE, 2017.

O Gráfico 4 analisa a evolução do saldo do emprego formal do mês de fevereiro para vários anos. O mês de fevereiro de 2017 o saldo de movimentações foi negativo e o maior da série estudada, refletindo o começo do período cíclico de finalização da produção da cana de açúcar.



**Gráfico 4 – Evolução do saldo de movimentações do emprego formal em Alagoas no mês de fevereiro (vários anos)**

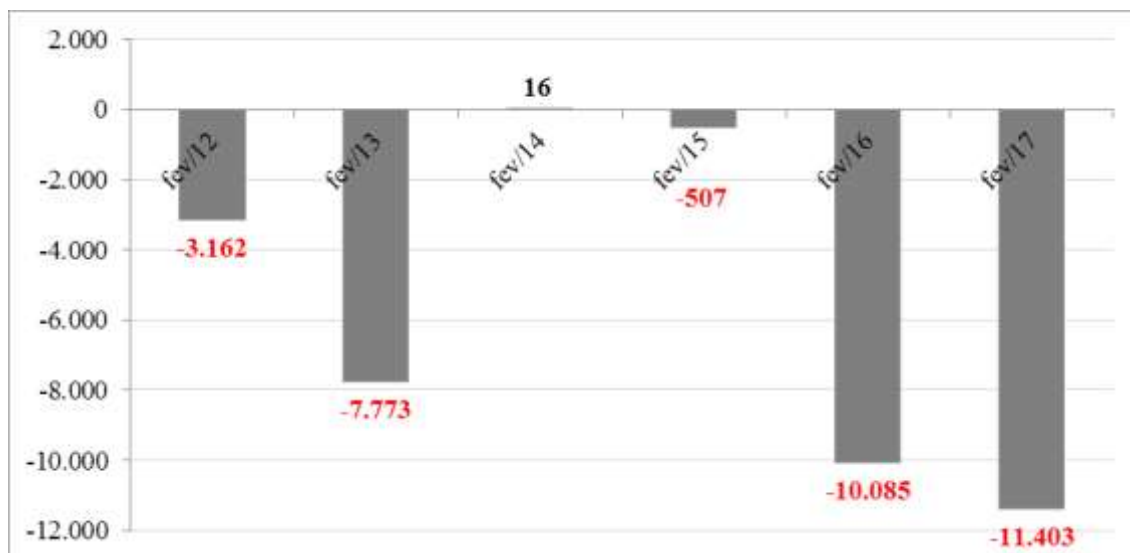

Fonte: CAGED, 2017.

O Gráfico 5 mostra as admissões e desligamentos no estado de Alagoas para o mês em estudo. Assim, observa-se que as contratações caíram se comparada ao mês anterior, entretanto, os desligamentos aumentam consideravelmente que faz com que o saldo de movimentações se torne negativo. Então, para o mês em análise teve-se admissões num nível de (5.619), sendo menor que no mês de janeiro o qual foi de (7.106). Assim, os desligamentos aumentaram no mês de fevereiro de 2017 (17.022), se comparado com o nível do mês anterior (13.812).



**Gráfico 5 - Admissões e Desligamentos em Alagoas nos últimos doze meses, Março 2016 – Fevereiro 2017.**

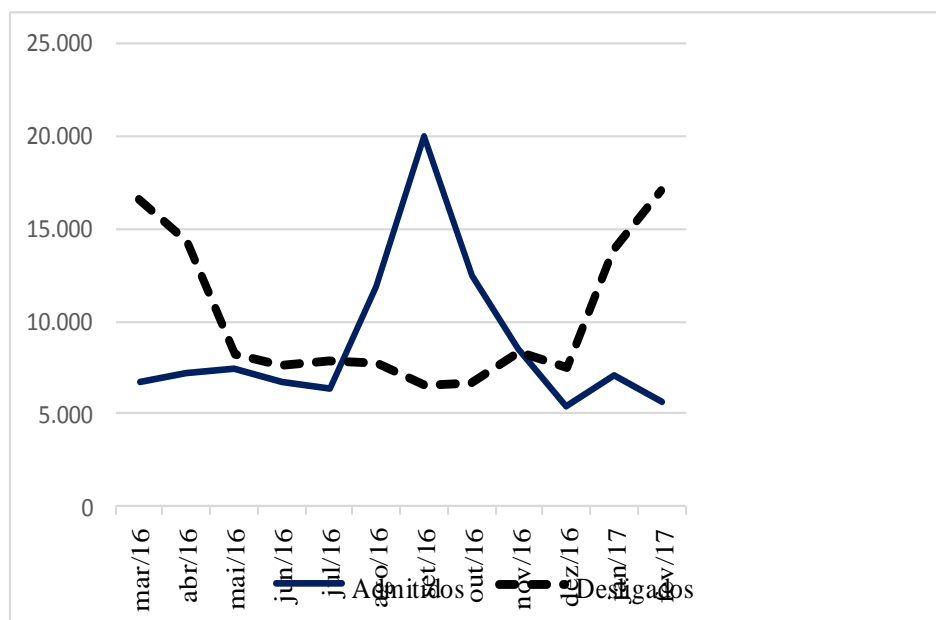

Fonte: CAGED, 2017.

A Tabela 2 apresenta a evolução do emprego formal no Brasil, Nordeste e Alagoas, fazendo uma análise a nível geográfico. No mês de janeiro de 2017, o estado de Alagoas apresenta uma variação de (-1,88%). Para o período em estudo, todas as taxas foram negativas com a seguinte ordem: Alagoas com nível de -1,88%, Nordeste - 0,64% e Brasil -0,11%. Sendo assim, a do estado é a que se mostra menor. Ou seja, no mês de janeiro de 2017 a economia alagoana teve um desempenho menor que a economia nacional e a do Nordeste. Assim, na região do Nordeste observa-se que todos os estados obtiveram saldo negativo com o seguinte ranking: Pernambuco (-13.910), Ceará (-7.436), Alagoas (-6.706), Paraíba (-6.438), Rio Grande do Norte (-2.955), Maranhão (-2.149), Sergipe (-613), Piauí (-451) e Bahia (-145). Analisando o comportamento dos últimos doze meses, a taxa de variação, para todas as regiões analisadas é negativa, o estado de Alagoas para este período apresenta a maior taxa (-4,96) das três regiões, sendo a da região Nordeste de (-2,91) e a do Brasil (-3,51).

**ESTADO DE ALAGOAS****SECRETARIA DO TRABALHO E EMPREGO**

Rua: Dr. Silvério Jorge, 368 - Jaraguá - Maceió - AL - CEP 57022-110

Fone: (82) 3315-1872 - CNPJ: 03.589.899/0001-18

**Tabela 2 - Evolução do Emprego Formal por Nível Geográfico: Brasil, Nordeste e Alagoas**

	Fev./2017 sem ajuste				Últimos 12 meses (mar./16-fev./17)**			
	ADM.	DESL.	SALDO	%	ADM.	DESL.	SALDO	%
Brasil	1.250.831	1.215.219	35.612	0,09	14.662.116	15.810.961	-1.148.845	-2,91
Nordeste	155.426	192.434	-37.008	-0,59	2.081.010	2.309.558	-228.548	-3,51
Alagoas	5.619	17.022	-11.403	-3,25	112.262	129.958	-17.696	-4,96

Fonte: CAGED/MTE, 2017.

\* A variação mensal do emprego toma como referência o estoque do mês anterior, sem ajustes.

\*\* Resultados acrescidos dos ajustes; a variação relativa toma como referência os estoques com ajustes do mês atual e do mesmo mês do ano anterior.

Outro aspecto relevante é a taxa de rotatividade<sup>1</sup>, que mostra a rotatividade por setores econômicos e nível geográfico (Tabela 3). No mês em estudo o estado de Alagoas tem uma taxa de rotatividade de (2,79%), sendo menor que a do Brasil (4,83%) e a do Nordeste (4,19%). Os setores que maiores taxas no mercado de trabalho formal alagoano foram: *Construção Civil* com taxa de (5,90%), *Comércio* tem nível de (4,29%) e *Serviços* com taxa (3,27%).

**Tabela 3 - Taxa de Rotatividade em (%), por Setores Econômicos e Nível Geográfico para Fevereiro de 2017.**

NÍVEL GEOGRÁFICO	TOTAL	EXTRAT. MINERAL.	INDUST. TRANSF.	SERV. IND. UTIL. PUBL.	CONSTR. CIVIL	COMÉRCIO	SERV.	ADM. PÚBLICA	AGROP.
<i>Brasil</i>	4,83	2,08	3,88	1,53	7,23	5,80	4,25	1,07	9,36
<i>Nordeste</i>	4,19	1,79	2,80	1,70	6,82	4,84	3,93	0,55	5,43
<i>Alagoas</i>	2,79	1,98	0,76	0,64	5,90	4,29	3,27	0,00	1,94

Fonte: CAGED/MTE, 2017.

A Tabela 4 demonstra, de maneira detalhada, o comportamento do emprego formal, por municípios do estado de Alagoas. Assim observa-se que dentre os municípios que apresentaram os maiores números de admissões no mês dezembro de 2016 destacam-se: Maceió com (3.357), Arapiraca (532), Rio Largo (274) e Santana de Ipanema (156). Para o período em estudo, do total de admitidos os setores que mais contrataram foram: a) Comércio com (1.835) e b) Serviços com (1.825).

<sup>1</sup> A taxa de rotatividade mede o percentual dos trabalhadores substituídos mensalmente em relação ao estoque vigente no primeiro dia do mês em nível geográfico e setorial.



**ESTADO DE ALAGOAS****SECRETARIA DO TRABALHO E EMPREGO**

Rua: Dr. Silvério Jorge, 368 - Jaraguá - Maceió - AL - CEP 57022-110

Fone: (82) 3315-1872 - CNPJ: 03.589.899/0001-18

**Tabela 4 - Total de Admitidos em Empregos Formais no Estado de Alagoas, classificados por Municípios e Setores Econômicos – Fevereiro 2017**

MUNICÍPIO	EXTR. MIN.	IND. DE TRANSF.	SERV. IND. UT. PÚB.	CONSTR. CIVIL	COMÉRC.	SERV.	ADM. PÚB.	AGROP.	TOTAL
Maceió	6	244	26	714	921	1.981	0	6	3.898
Arapiraca	0	71	2	48	279	185	0	6	591
Rio Largo	1	28	0	37	25	28	0	0	119
Marechal Deodoro	0	56	2	4	27	19	0	6	114
Santana do Ipanema	0	3	0	21	30	18	0	0	72
São Miguel dos Campos	0	3	0	8	10	37	0	0	58
Maragogi	0	0	0	0	4	48	0	0	52
Palmeira dos Índios	0	0	0	0	24	24	0	0	48
União dos Palmares	0	1	0	3	32	11	0	1	48
Penedo	0	0	0	1	21	17	0	3	42
Barra de São Miguel	0	2	0	4	1	23	0	0	30
Coruripe	0	2	0	7	14	1	0	4	28
Paripueira	0	0	0	20	1	7	0	0	28
Delmiro Gouveia	0	2	0	0	15	9	0	0	26
Junqueiro	0	0	0	6	5	8	0	4	23
Satuba	0	4	0	8	2	9	0	0	23
Murici	0	0	0	1	9	7	0	5	22
São Sebastião	0	1	0	1	8	10	0	2	22
Atalaia	1	0	0	0	15	1	0	4	21
Pilar	0	1	2	0	4	8	0	6	21
São Luís do Quitunde	0	3	0	0	15	2	0	1	21
Messias	0	0	0	9	2	4	0	2	17
Santa Luzia do Norte	0	13	0	0	1	2	0	0	16
Viçosa	0	0	0	0	5	0	0	11	16
São José da Tapera	0	2	0	3	9	1	0	0	15
Flexeiras	0	0	0	0	1	0	0	13	14
Ibateguara	0	0	0	0	11	2	0	1	14
Capela	0	3	0	0	8	0	0	2	13
Teotônio Vilela	0	2	0	0	4	7	0	0	13
Jequiá da Praia	0	0	0	0	0	0	0	11	11
Demais municípios	4	22	0	20	86	43	0	8	183
<b>Total</b>	<b>12</b>	<b>463</b>	<b>32</b>	<b>915</b>	<b>1.589</b>	<b>2.512</b>	<b>0</b>	<b>96</b>	<b>5.619</b>

Fonte: CAGED/MTE, 2017.



### **Perfil socioeconômico das movimentações no emprego formal em Alagoas (CAGED)**

A seguir, apresentar-se-á a análise do perfil dos trabalhadores admitidos no estado de Alagoas, segundo o registro do CAGED, com as seguintes variáveis: a) faixa etária, b) grau de escolaridade, c) sexo, d) faixa salarial, e) ocupação.

**Gráfico 6 - Total de Admitidos em Empregos Formais no Estado de Alagoas, segundo a Faixa Etária – Fevereiro 2017**

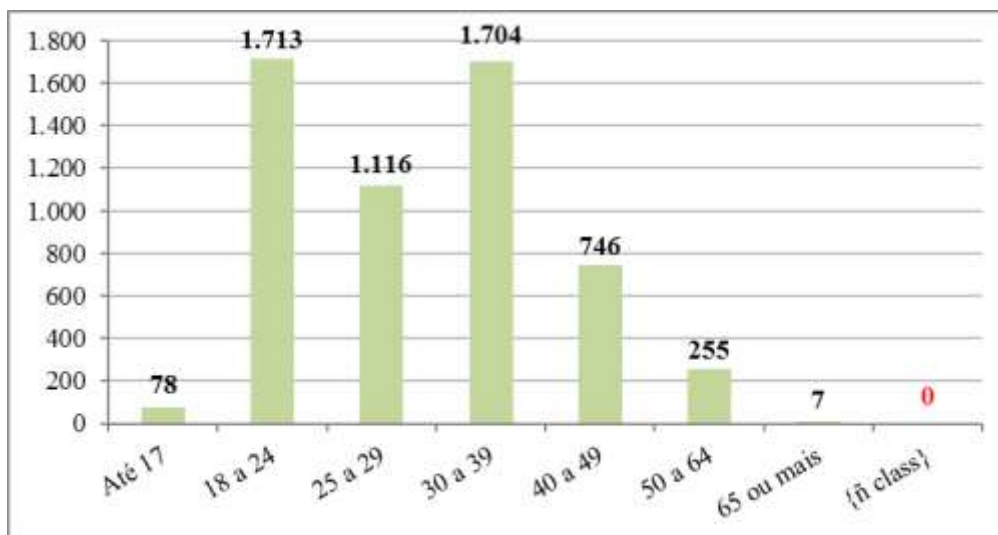

Fonte: CAGED/MTE, 2017.

O Gráfico 6, que classifica as admissões no emprego formal por faixa etária, ilustra que o maior número de contratações se concentrou na faixa de 18 a 24 anos, com 1.713 admissões formais, seguida pela faixa de 30 a 39 anos com 1.704 indivíduos e pela faixa de 25 a 29 anos com um nível de 1.116. Estas três categorias são as mais representativas.





**Gráfico 7 - Total de Admitidos em Empregos Formais no Estado de Alagoas, segundo o Grau de Escolaridade – Fevereiro 2017**

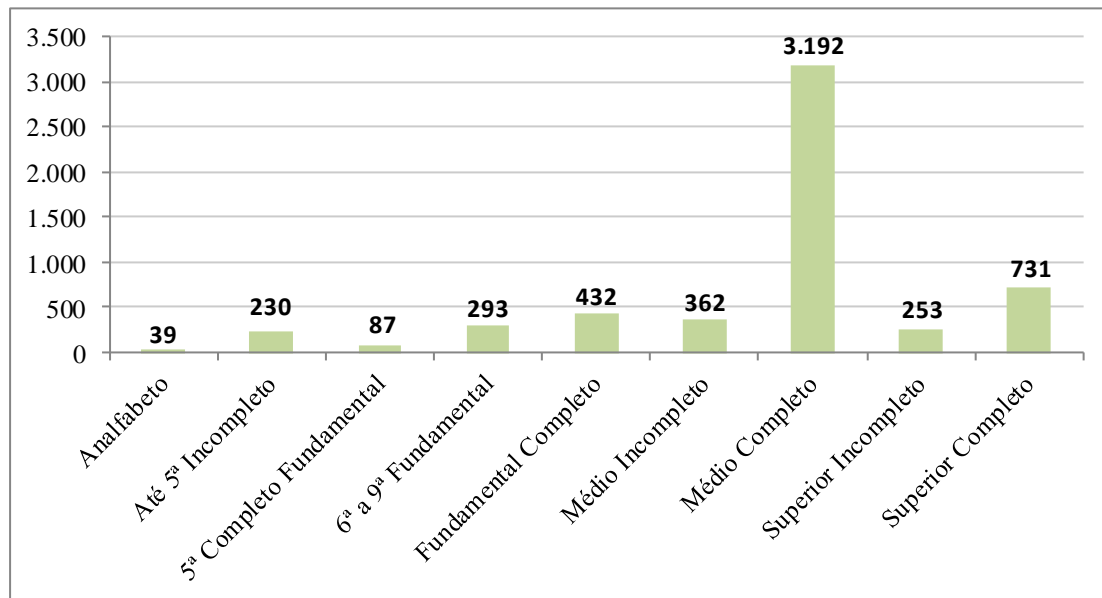

Fonte: CAGED/MTE, 2017.

O Gráfico 7 apresenta o grau de instrução dos admitidos para o mês de fevereiro 2017, observando-se que de todas as contratações formais ocorridas neste período, (3.192) demonstraram ter *Médio Completo*, seguidos por admitidos formais que possuem *Superior Completo* (731) e *Fundamental Completo* (432). Todas estas categorias somadas totalizam 5.590 que representa mais de 78% do total das admissões do mercado de trabalho formal no período (Fev./17).





**Gráfico 8 - Total de Admitidos em Empregos Formais no Estado de Alagoas, segundo o Sexo – Fevereiro 2017**

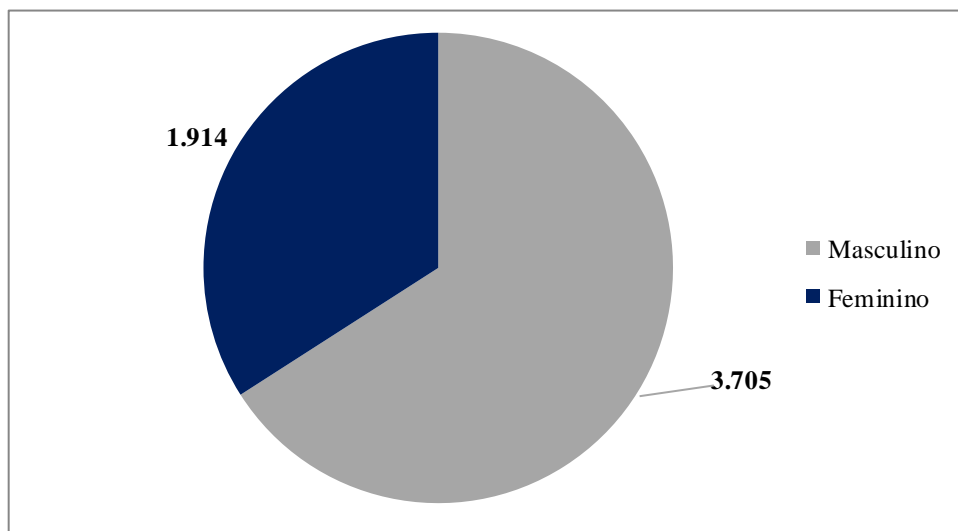

Fonte: CAGED/MTE, 2017.

No que diz respeito ao sexo, o Gráfico 8 demonstra que as admissões formais em Alagoas (fev./17) são predominantemente formadas por homens, pois dos 5.619 admitidos nesse mês, 3.705 pertencem ao sexo masculino, o que representa 66% do total, enquanto que, apenas 1.914 pessoas admitidas no período (33% do total) pertencem ao sexo feminino.

Na análise por faixa salarial, o Gráfico 9 ilustra que a maior parte dos empregados formais em Alagoas no mês de fevereiro (2017) se concentrou nas menores faixas salariais, pois 4.127 recebem entre 1,01 a 1,5 salário mínimo seguida pelos que recebem 0,51 a 1,0 salário mínimo com 469 admissões do total. Assim, essas duas faixas representam o 82% do total das admissões do mês de fevereiro 2017. Portanto, percebe-se que no estado a maioria dos empregados possui baixa remuneração.





**ESTADO DE ALAGOAS**

**SECRETARIA DO TRABALHO E EMPREGO**

Rua: Dr. Silvério Jorge, 368 - Jaraguá - Maceió - AL - CEP 57022-110

Fone: (82) 3315-1872 - CNPJ: 03.589.899/0001-18

**Gráfico 9 - Total de Admitidos em Empregos Formais no Estado de Alagoas, segundo a Faixa Salarial – Fevereiro 2017**

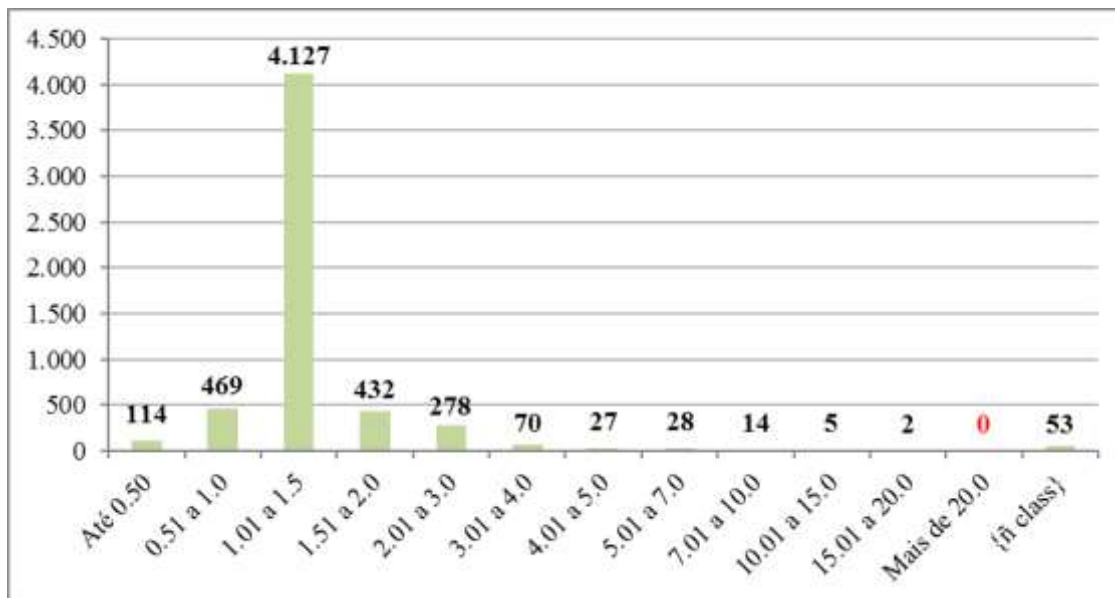

Fonte: CAGED, 2017.

A seguir, realizar-se-á a análise do perfil dos trabalhadores em relação ao saldo de movimentação do mercado de trabalho formal em Alagoas.





**Gráfico 10 - Saldo de Movimentações (Admitidos - Desligados) do Emprego Formal em Alagoas por Faixa Etária – Fevereiro 2017**

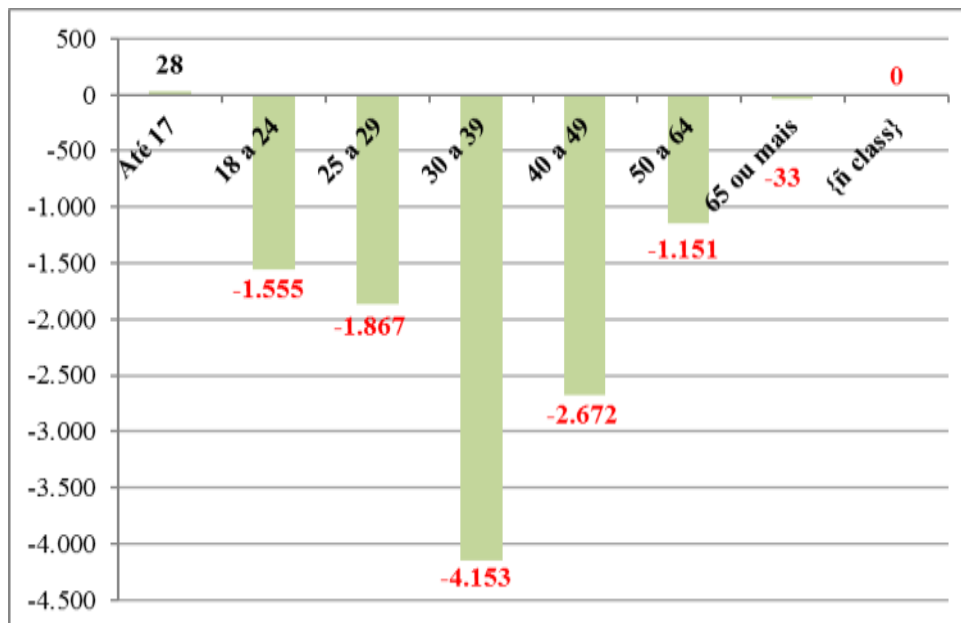

Fonte: CAGED/MTE, 2017.

A partir do Gráfico 10, observa-se que em relação à faixa etária, quase todas as obtiveram saldo negativo, exceto a de Até 17 que apresenta saldo de (28). O saldo de movimentação do mercado de trabalho formal mais expressivo encontra-se na faixa dos 30 a 39 anos com (-4.153) seguido pela faixa de 40 a 49 anos com (-2.672) e a de 25 a 29 anos com saldo de (-1.867).





ESTADO DE ALAGOAS

SECRETARIA DO TRABALHO E EMPREGO

Rua: Dr. Silvério Jorge, 368 - Jaraguá - Maceió - AL - CEP 57022-110

Fone: (82) 3315-1872 - CNPJ: 03.589.899/0001-18

Gráfico 11- Saldo de Movimentação (Admitidos - Desligados) do Emprego Formal em Alagoas por Grau de Escolaridade – Fevereiro 2017

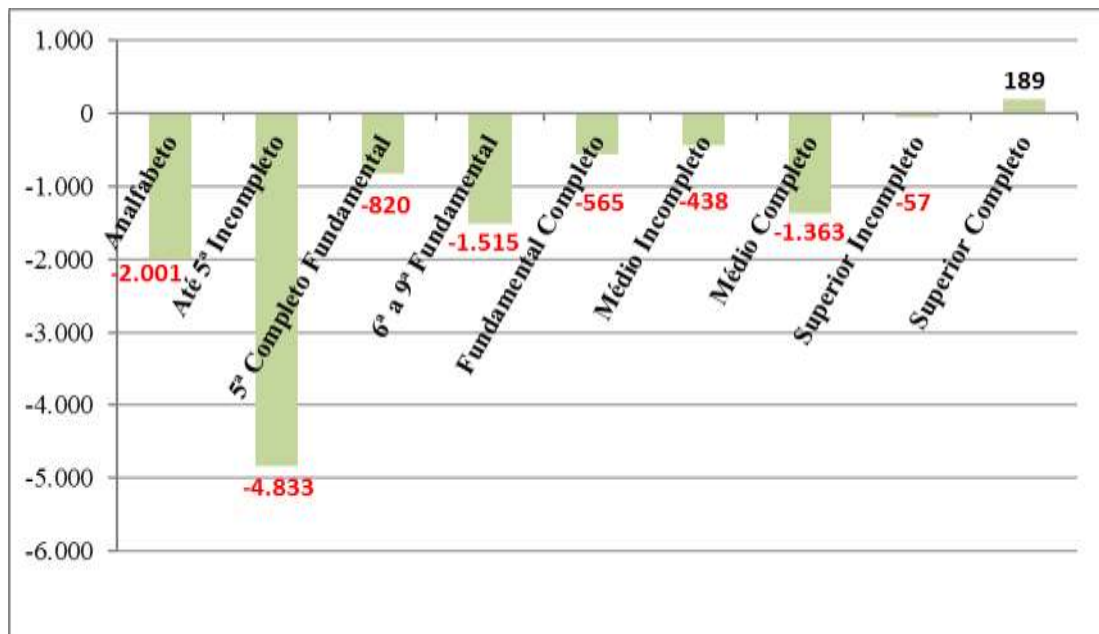

Fonte: CAGED/MTE, 2017.

O Gráfico 11 mostra o saldo de movimentações com relação ao grau de escolaridade que se apresenta negativo para todos os graus de escolaridade. Assim, o saldo mais representativo é *Até 5º Incompleto* (-4.833), seguido por *Analfabeto* (-2.001) e *6º a 9º Fundamental* (-1.515).

Na Tabela 5, podem-se observar as atividades, que no mês de janeiro (2017) demonstraram crescimento absoluto na oferta e contratação de empregos formais no estado de Alagoas. Nesta tabela, foram elencadas as 30 (trinta) atividades que mais contrataram no mês em estudo. Segundo a Tabela 5, percebe-se que as atividades que mais contrataram foram: *Vendedores e Demonstradores em Lojas ou Mercados* com (902); *Ajudantes de Obras Civis* (585) e *Operador de Telemarketing* (514).





**ESTADO DE ALAGOAS**  
**SECRETARIA DO TRABALHO E EMPREGO**  
Rua: Dr. Silvério Jorge, 368 - Jaraguá - Maceió - AL - CEP 57022-110  
Fone: (82) 3315-1872 - CNPJ: 03.589.899/0001-18

**Tabela 5 - Distribuição do Emprego Formal em Alagoas por Ocupação – Fevereiro 2017**

<b>CBO 2002 Família</b>	<b>Total</b>
Vendedores e Demonstradores em Lojas ou Mercados	742
Ajudantes de Obras Civis	489
Escriturários em Geral, Agentes, Assistentes e Auxiliares Administrativos	442
Operadores de Telemarketing	318
Trabalhadores nos Serviços de Manutenção de Edificações	233
Trabalhadores de Estruturas de Alvenaria	202
Garçons, Barmen, Copeiros e Sommeliers	196
Caixas e Bilheteiros (Exceto Caixa de Banco)	156
Recepcionistas	129
Porteiros, Guardas e Vigias	101
Motoristas de Veículos de Pequeno e Médio Porte	101
Trabalhadores de Cargas e Descargas de Mercadorias	99
Professores na Área de Formação Pedagógica do Ensino Superior	96
Trabalhadores nos Serviços de Manutenção e Conservação de Edifícios e Logradouros	82
Alimentadores de Linhas de Produção	68
Motoristas de Veículos de Cargas em Geral	64
Professores de Nível Superior do Ensino Fundamental (Primeira a Quarta Series)	62
Gerentes Administrativos, Financeiros e de Riscos	57
Vigilantes e Guardas de Segurança	54
Almoxarifes e Armazenistas	53
Cozinheiros	53
Professores nas Áreas de Língua e Literatura do Ensino Superior	52
Trabalhadores Auxiliares nos Serviços de Alimentação	49
Professores de Nível Médio na Educação Infantil	40
Técnicos de Vendas Especializadas	40
Professores do Ensino Médio	39
Técnicos e Auxiliares de Enfermagem	38
Trabalhadores de Montagem de Estruturas de Madeira, Metal e Compósitos em Obras Civis	35
Contínuos	34
Gerentes de Marketing, Comercialização e Vendas	33
Demais Atividades	1.462
<b>Total</b>	<b>5.619</b>

Fonte: CAGED/MTE, 2017.





## ESTADO DE ALAGOAS

### SECRETARIA DO TRABALHO E EMPREGO

Rua: Dr. Silvério Jorge, 368 - Jaraguá - Maceió - AL - CEP 57022-110

Fone: (82) 3315-1872 - CNPJ: 03.589.899/0001-18

Assim, podemos concluir que no mês de fevereiro de 2017 o comportamento do emprego formal em Alagoas teve os seguintes pontos em destaque:

- ❖ No período, Alagoas é o 26º colocado no ranking nacional dos estados do saldo de movimentações de emprego formal no Brasil com saldo correspondente a -11.403;
- ❖ Os setores que mais perderam empregos formais foram Indústria de Transformação (-8.799) e Agropecuária (-1.782).
- ❖ A atividade que maior número de contratações obteve segundo tipo de ocupação *Vendedores e Demonstradores em Lojas ou Mercados* com (742) e *Ajudante de Obra Civis* (489).





**ESTADO DE ALAGOAS**

**SECRETARIA DO TRABALHO E EMPREGO**

Rua: Dr. Silvério Jorge, 368 - Jaraguá - Maceió - AL - CEP 57022-110

Fone: (82) 3315-1872 - CNPJ: 03.589.899/0001-18

**REFERÊNCIAS**

**MTE- Ministério do Trabalho e de Emprego**, dados CAGED – Cadastro Geral de empregados e desempregados. Disponível in: <http://bi.mte.gov.br/eec/pages/consultas/evolucaoEmprego/consultaEvolucaoEmprego.xhtml#relatorioSetor>, acesso, 21-03-2016.

