



**ESTADO DE ALAGOAS**  
**SECRETARIA DO TRABALHO E EMPREGO**  
Rua: Dr. Silvério Jorge, 368 - Jaraguá - Maceió - AL - CEP 57022-110  
Fone: (82) 3315-1872 - CNPJ: 03.589.899/0001-18

**OBSERVATÓRIO DO TRABALHO**

**SECRETÁRIO DE ESTADO**  
**Joaquim Antônio de Carvalho Brito**

**SECRETÁRIO EXECUTIVO DE GESTÃO INTERNA**  
**Pedro Verdino de Lima**

**ASSESSOR DE COMUNICAÇÃO**  
**Pinehas Furtado de Albuquerque Melo**

**PESQUISADORES DO OBSERVATÓRIO DO TRABALHO**  
**Ana Maria Rita Milani**  
**Thiago Queiroz de Figueiredo**

**Março 2016**





## Análise do emprego formal em Alagoas para o mês de março de 2016 (CAGED)

Segundo os dados do CAGED (Cadastro Geral de Empregados e Desempregados) do MTE (Ministério do Trabalho e Emprego) do Governo Federal do Brasil, para o mês de março de 2016, o estado de Alagoas perdeu (-9.872) postos de trabalho. Alagoas foi o vigésimo quarto estado a nível nacional com relação ao nível de contratações, mantendo-se na mesma posição que no mês de fevereiro de 2016. Comparando o período de análise com o mesmo mês do ano 2015, no qual o estado obteve o décimo quinto lugar, Alagoas caiu consideravelmente de posição. Entre as Unidades da Federação, apenas quatro obtiveram saldo de movimentações positivo: Rio Grande do Sul (4.803); Goiás (3.331); Roraima (200) e Mato Grosso do Sul (187). Os demais estados obteve saldo negativo.

Assim, Alagoas apresenta uma taxa de variação relativa (-2,74%) em relação ao estoque de empregos formais do mês de fevereiro de 2016, com um total de **6.734** admitidos e **16.606** desligamentos, conforme a Tabela 1:

**Tabela 1: Emprego Formal em Alagoas por Setores de Atividade Econômica no Mês de Março de 2016**

SETORES	TOTAL ADMIS.	TOTAL DESLIG.	SALDO	VARIAC. EMPR % *
EXTRATIVA MINERAL	7	11	-4	-0,44
INDÚSTRIA DE TRANSFORMAÇÃO	646	7.470	-6.824	-9,73
SERV INDUST DE UTIL PÚBLICA	57	145	-88	-1,64
CONSTRUÇÃO CIVIL	1.061	1.591	-530	-1,51
COMÉRCIO	2.003	2.370	-367	-0,42
SERVIÇOS	2.852	3.140	-288	0,21
ADMINISTRAÇÃO PÚBLICA	4	2	2	0,02
AGROPECUÁRIA	104	1.877	-1.773	15,35
<b>TOTAL</b>	<b>6.734</b>	<b>16.606</b>	<b>-9.872</b>	<b>-2,74</b>

Fonte: CAGED, Fevereiro 2016.

No período em estudo todos os setores econômicos perderam empregos formais exceto a Administração Pública que apresenta um saldo positivo de (2). Os



## ESTADO DE ALAGOAS

### SECRETARIA DO TRABALHO E EMPREGO

Rua: Dr. Silvério Jorge, 368 - Jaraguá - Maceió - AL - CEP 57022-110

Fone: (82) 3315-1872 - CNPJ: 03.589.899/0001-18

setores econômicos que perderam emprego formal de forma expressiva foram: a) indústria de transformação com um saldo negativo de (6.824); b) Agropecuária com saldo negativo de (1.773); c) Construção Civil com saldo negativo de (-530) e d) Comércio com saldo negativo de (367). Assim, todos os grandes setores apresentaram saldo negativo.

O Gráfico 1 ilustra a evolução do saldo de emprego formal para os últimos doze meses, ou seja, Abril 2015 - Março 2016, o qual mostra o comportamento cíclico de economia alagoana. Para os últimos meses apresenta saldo negativo considerando que a safra do setor sucroalcooleiro está encerrando.

**Gráfico 1: Evolução do Saldo de Emprego Formal, Mês a Mês, para Alagoas: Abril 2015 -Março 2016**

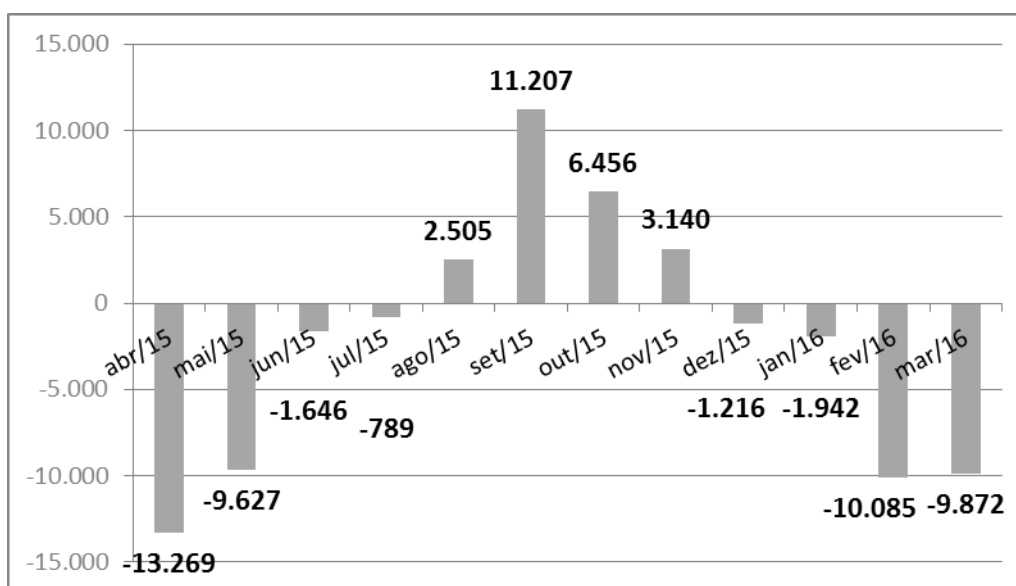

Fonte: CAGED/MTE, 2016.

O Gráfico 2 ilustra a evolução da taxa de variação do emprego formal, mês a mês, para os últimos doze meses. Para o mês em estudo o Estado de Alagoas apresenta um desempenho negativo no saldo de contratações, no entanto menor se comparado ao mês anterior (Fev.16). Este fenômeno pode ser explicado pelo comportamento cíclico da cana-de-açúcar que está entrando no período de entressafra. Desta forma, o estado de Alagoas no mês de março de 2016 apresentou uma queda de (-2,74%), enquanto a economia nacional teve uma queda de (-0,30%) no mesmo período.



**ESTADO DE ALAGOAS**

**SECRETARIA DO TRABALHO E EMPREGO**

Rua: Dr. Silvério Jorge, 368 - Jaraguá - Maceió - AL - CEP 57022-110

Fone: (82) 3315-1872 - CNPJ: 03.589.899/0001-18

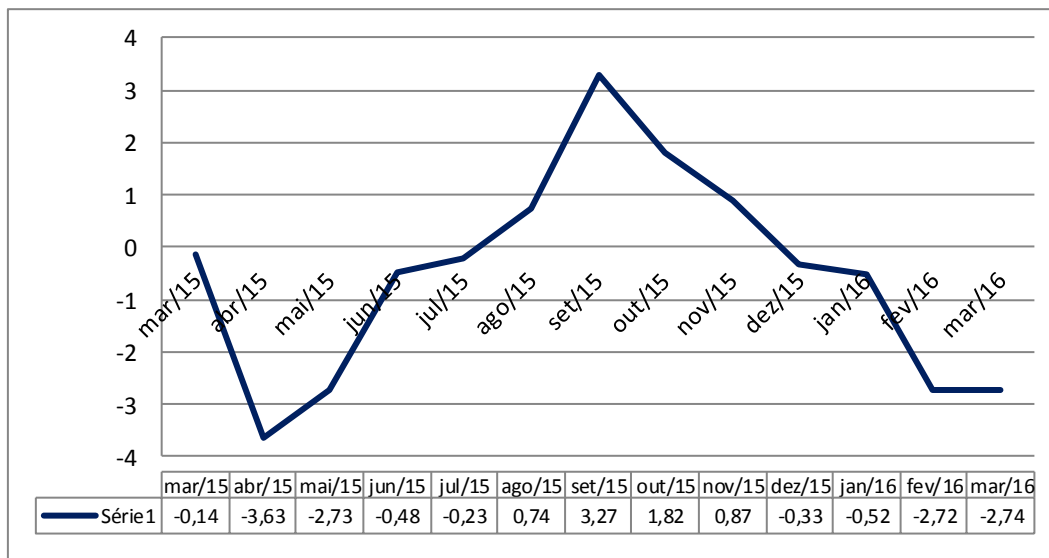

**Gráfico 2: Evolução da Taxa de Variação do Emprego Formal em Alagoas com Relação ao Mês Anterior Ano 2015 - 2016 (%) - últimos doze meses**

Fonte: CAGED/MTE, 2016.

O Gráfico 3 mostra a variação absoluta do emprego formal em Alagoas do mês (Mar./16) em relação ao mês (Fev./16), que apresenta um nível negativo menor que no mês anterior, refletindo o período cíclico da cana de açúcar e a recessão generalizada do país.

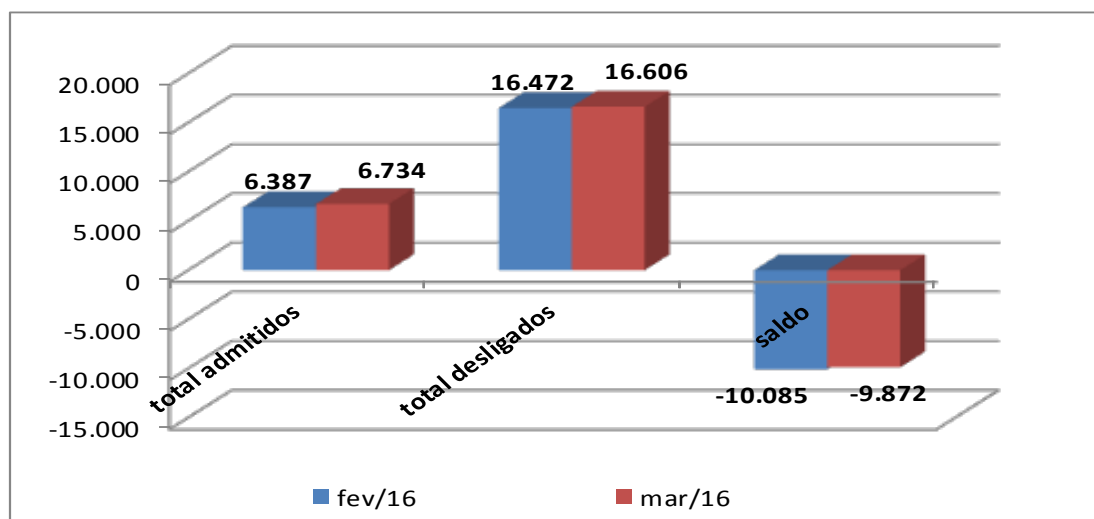

**Gráfico 3: Variação Absoluta no Emprego Formal de Alagoas no Mês de Março de 2016**

Fonte: CAGED/MTE, 2016.



## ESTADO DE ALAGOAS

### SECRETARIA DO TRABALHO E EMPREGO

Rua: Dr. Silvério Jorge, 368 - Jaraguá - Maceió - AL - CEP 57022-110

Fone: (82) 3315-1872 - CNPJ: 03.589.899/0001-18

Ao se comparar com o mesmo período dos anos anteriores (Gráfico 4), observa-se que o mês de março de 2016 mostrou-se negativo no entanto com um nível menor que no mês anterior (fev.16).

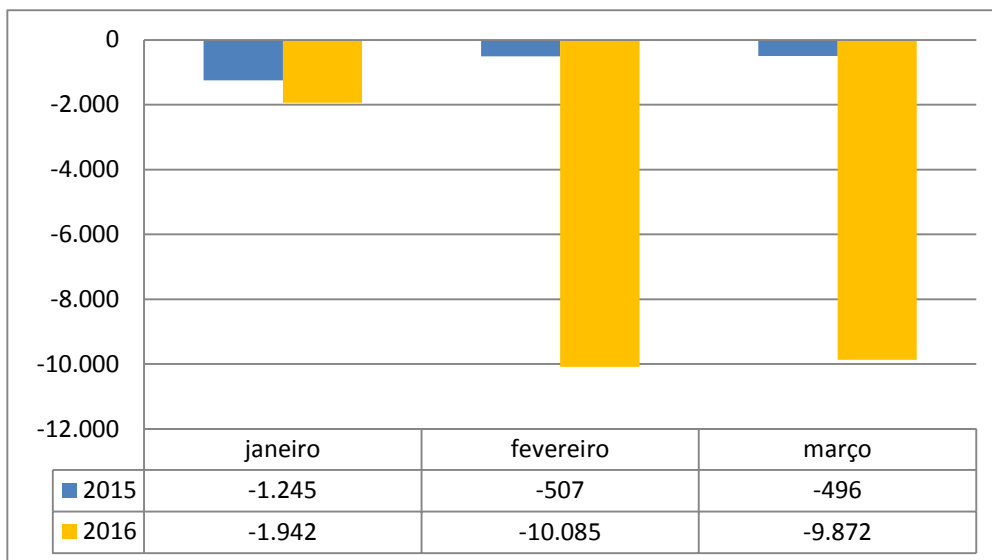

**Gráfico 4: Comparação da Evolução do Emprego Formal em Alagoas, Janeiro - Março 2015 - 2016**

Fonte: CAGED, 2016.

A Tabela 2 apresenta a evolução do emprego formal no Brasil, Nordeste e Alagoas, em que se faz uma análise a nível geográfico. No mês de março de 2016, o estado de Alagoas apresenta uma variação de (-2,74%), sendo a maior se comparada com a taxa a nível nacional (-0,30%) e da região Nordeste (-0,71%). Assim, na região Nordeste, observa-se que todos os estados apresentaram saldo negativo. O ranking de perda de postos de emprego formal é liderado por Pernambuco, com (-11.383) seguido por: Alagoas (-9.872); Sergipe (-5.827); Bahia (-4.803); Ceará (-4.701); Paraíba (-3.856); Rio Grande do Norte (-2.383); Maranhão (-2.307) e Piauí (-1.137). Analisando o comportamento dos últimos doze meses, a taxa de variação para o estado de Alagoas também se apresenta com um desempenho negativo se comparada com a da economia nacional, com taxa de (-6,79%), fenômeno que se repete se é comparada também com a do Nordeste que atinge um nível de (-4,85%).

**ESTADO DE ALAGOAS****SECRETARIA DO TRABALHO E EMPREGO**

Rua: Dr. Silvério Jorge, 368 - Jaraguá - Maceió - AL - CEP 57022-110

Fone: (82) 3315-1872 - CNPJ: 03.589.899/0001-18

**Tabela 2: Evolução do Emprego Formal por Nível Geográfico: Brasil, Nordeste e Alagoas.**

	mar./2016 sem ajuste				Últimos 12 meses (abr./15-mar./16)**			
	ADM.	DESL.	SALDO	%	ADM.	DESL.	SALDO	%
<i>Brasil</i>	<b>1.374.485</b>	<b>1.493.261</b>	<b>-118.776</b>	<b>-0,30</b>	<b>16.473.522</b>	<b>18.326.598</b>	<b>-1.853.076</b>	<b>-4,49</b>
<i>Nordeste</i>	<b>173.349</b>	<b>216.618</b>	<b>-46.269</b>	<b>-0,71</b>	<b>2.377.906</b>	<b>2.706.560</b>	<b>-328.654</b>	<b>-4,85</b>
<i>Alagoas</i>	<b>6.734</b>	<b>16.606</b>	<b>-9.872</b>	<b>-2,74</b>	<b>130.592</b>	<b>156.069</b>	<b>-25.477</b>	<b>-6,79</b>

Fonte: CAGED/MTE, março 2016.

\* A variação mensal do emprego toma como referência o estoque do mês anterior, sem ajustes.

\*\* Resultados acrescidos dos ajustes; a variação relativa toma como referência os estoques com ajustes do mês atual e do mesmo mês do ano anterior.

Outro aspecto relevante é a taxa de rotatividade<sup>1</sup>. Neste contexto, a Tabela 3 demonstra a taxa de rotatividade por setores econômicos e nível geográfico no mês em estudo (mar./16) na qual o estado de Alagoas tem uma taxa de rotatividade de (3,23%), sendo menor que a do Brasil (5,13%) e a do Nordeste (4,30%). Os setores que maior destaque tiveram no mercado de trabalho formal alagoano foram: a *Construção Civil*, que tem uma taxa de (5,01%) e o de *Comércio* com taxa de (4,85%).

**Tabela 3: Taxa de Rotatividade em (%), por Setores Econômicos e Nível Geográfico para Março de 2016**

NÍVEL GEOGRÁFICO	TOTAL	EXTRAT. MINERAL	INDUST. TRANSF.	SERV.IND UTIL.PUBL	CONSTR. CIVIL	COMÉRCIO	SERVIÇOS	ADM. PÚBLICA	AGROPEC.
<b><i>Brasil</i></b>	5,13	1,70	3,90	2,01	7,82	6,31	4,76	1,04	9,76
<b><i>Nordeste</i></b>	4,30	1,92	2,87	1,72	7,54	5,18	3,92	0,52	5,91
<b><i>Alagoas</i></b>	3,23	1,48	1,14	1,08	5,01	4,85	3,65	0,17	2,16

Fonte: CAGED/MTE, março 2016.

No que tange ao comportamento do emprego formal nos municípios do estado de Alagoas, a Tabela 4 demonstra este aspecto de forma detalhada:

<sup>1</sup> A taxa de rotatividade mede o percentual dos trabalhadores substituídos mensalmente em relação ao estoque vigente no primeiro dia do mês em nível geográfico e setorial.

**ESTADO DE ALAGOAS****SECRETARIA DO TRABALHO E EMPREGO**

Rua: Dr. Silvério Jorge, 368 - Jaraguá - Maceió - AL - CEP 57022-110

Fone: (82) 3315-1872 - CNPJ: 03.589.899/0001-18

**Tabela 4: Total de Admitidos em Empregos Formais no Estado de Alagoas  
classificado por Municípios e Setores Econômicos – Março 2016**

MUNICÍPIO	EXTR. MIN.	IND. DE TRANSF.	SERV. IND. UT. PÚBL.	CONSTR. CIVIL	COMÉRC.	SERVIÇOS	ADM. PÚBLICA	AGROPEC.	TOTAL
Maceió	1	265	27	835	1.199	2.223	3	10	4.563
Arapiraca	0	127	2	34	416	234	1	9	823
Marechal Deodoro	0	75	1	27	28	29	0	0	160
Santana do Ipanema	0	4	17	0	33	31	0	0	85
Teotônio Vilela	0	41	0	20	7	7	0	2	77
Rio Largo	0	9	0	9	29	12	0	2	61
São Miguel dos Campos	0	12	2	2	14	27	0	4	61
Palmeira dos Índios	0	10	0	0	17	33	0	0	60
União dos Palmares	0	0	0	6	33	12	0	8	59
Pilar	1	18	6	0	14	18	0	0	57
Santa Luzia do Norte	0	13	0	30	9	2	0	0	54
Penedo	0	1	0	1	27	21	0	0	50
Maragogi	0	0	0	2	6	41	0	0	49
Coruripe	0	9	0	7	4	14	0	12	46
São Jose da Laje	0	24	0	0	4	0	0	1	29
Barra de São Miguel	0	0	0	9	0	18	0	0	27
Campo Alegre	0	6	0	10	6	5	0	0	27
Delmiro Gouveia	0	1	0	0	10	16	0	0	27
Murici	0	1	0	0	5	6	0	15	27
Paripueira	0	0	0	15	2	9	0	0	26
Dois Riachos	0	0	0	25	0	0	0	0	25
Satuba	0	6	0	11	7	1	0	0	25
São Jose da Tapera	0	0	0	15	3	1	0	0	19
Viçosa	0	0	0	0	4	3	0	11	18
Messias	0	2	0	1	13	0	0	1	17
Novo Lino	0	0	0	0	1	16	0	0	17
Atalaia	2	4	0	1	1	3	0	4	15
Demais Munic.	3	18	2	1	111	70	0	25	230
<b>Total</b>	<b>7</b>	<b>646</b>	<b>57</b>	<b>1.061</b>	<b>2.003</b>	<b>2.852</b>	<b>4</b>	<b>104</b>	<b>6.734</b>

Fonte: CAGED/MTE, março 2016.

De acordo com a Tabela 4, dentre os municípios que apresentaram os maiores números de admissões no mês analisado (mar./16), destacam-se: Maceió com (4.563), Arapiraca (823), Marechal Deodoro (160) e Santana de Ipanema (85).



## **Perfil socioeconômico das movimentações no emprego formal em Alagoas (CAGED)**

A seguir, apresentar-se-á a análise do perfil dos trabalhadores admitidos no estado de Alagoas, segundo o registro do CAGED, com as seguintes variáveis: a) faixa etária, b) grau de escolaridade, c) sexo, d) faixa salarial, e) ocupação.

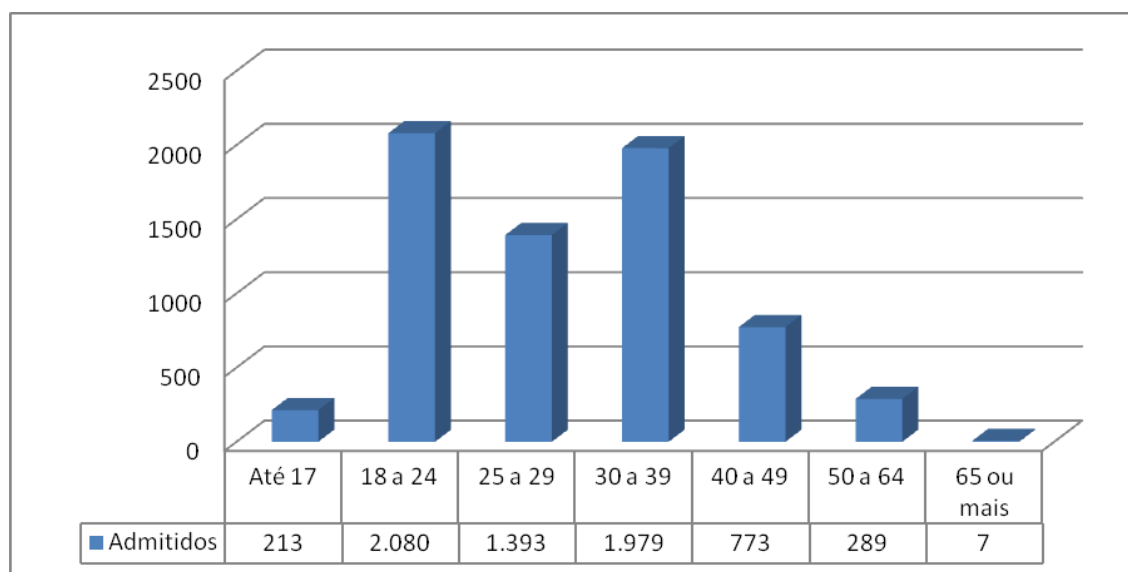

**Gráfico 6: Total de Admitidos em Empregos Formais no Estado de Alagoas, segundo a Faixa Etária - Março 2016**

Fonte: CAGED/MTE, Março 2016.

O Gráfico 6, que classifica as admissões no emprego formal por faixa etária, ilustra que o maior número de contratações se concentrou nos jovens entre 18 e 24 anos de idade, com 2.080 admissões formais, acompanhadas por 1.979 dos indivíduos entre 30 e 39 anos, o que totaliza 4.059 e somando-se às pessoas de 25 a 29 anos resulta em 5.452 (o total de 18 a 39 anos de idade) dos 6.734 admitidos formais no período (mar./16).





## ESTADO DE ALAGOAS

### SECRETARIA DO TRABALHO E EMPREGO

Rua: Dr. Silvério Jorge, 368 - Jaraguá - Maceió - AL - CEP 57022-110

Fone: (82) 3315-1872 - CNPJ: 03.589.899/0001-18

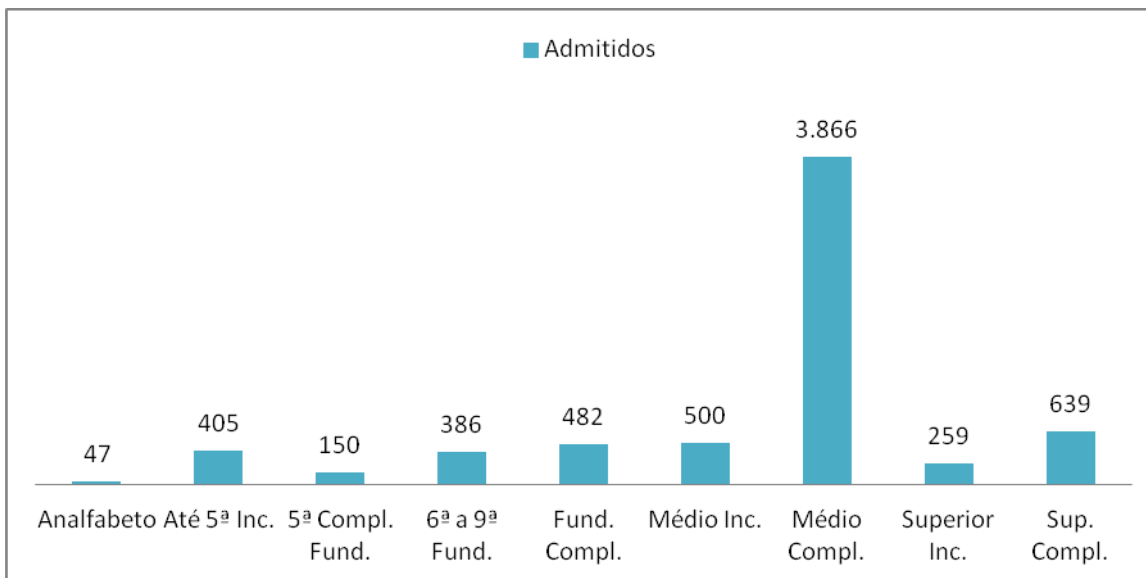

**Gráfico 7: Total de Admitidos em Empregos Formais no Estado de Alagoas, segundo o Grau de Escolaridade - Março 2016**

Fonte: CAGED/MTE, Março 2016.

O Gráfico 7 apresenta o grau de instrução dos admitidos para o mês de março de 2016, observando-se que de todas as contratações formais ocorridas neste período, 3.866 demonstraram ter o ensino *Médio Completo*, seguidos por admitidos formais que possuem o *Superior Completo* (639), o que totaliza 4.505 das 6.734 admissões do mercado de trabalho formal no período (Mar./16).

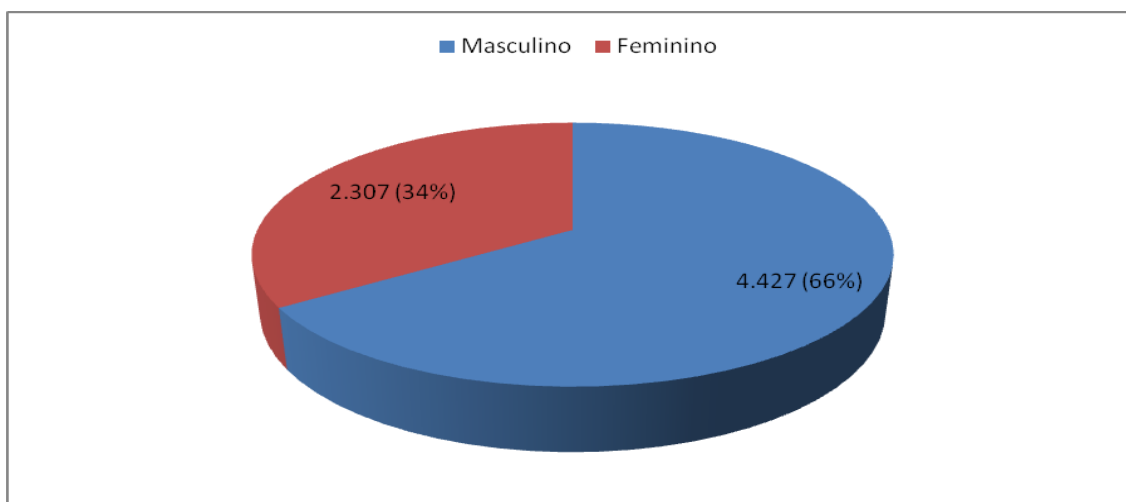

**Gráfico 8: Total de Admitidos em Empregos Formais no Estado de Alagoas, segundo o Sexo - Março 2016**

Fonte: CAGED/MTE, Março 2016.



## ESTADO DE ALAGOAS

### SECRETARIA DO TRABALHO E EMPREGO

Rua: Dr. Silvério Jorge, 368 - Jaraguá - Maceió - AL - CEP 57022-110

Fone: (82) 3315-1872 - CNPJ: 03.589.899/0001-18

No que diz respeito ao sexo, o Gráfico 8 demonstra que as admissões formais em Alagoas (Mar./16) são predominantemente formadas por homens, pois dos 6.734 admitidos neste mês, 4.427 pertencem ao sexo masculino, o que representa 66% do total, enquanto que, por outro lado, apenas 2.307 pessoas admitidas no período (34% do total) pertencem ao sexo feminino.

Na análise por faixa salarial, o Gráfico 9 ilustra que a maior parte dos empregados formais em Alagoas no mês de março (2016) se concentrou nas menores faixas salariais, pois 1.841 recebem entre 0,51 a 1 salário mínimo e de maneira mais abrangente, ou seja, a quantidade de trabalhadores que recebem entre 0,51 e 2 salários mínimos no respectivo período (Março/2016) corresponde a 6.009 empregados dos 6.734 admitidos no mercado de trabalho formal de Alagoas, portanto, percebe-se que, enquanto a minoria dos admitidos formais no mês em estudo (Mar./16) recebe as maiores remunerações, a maioria dos empregados possui baixa remuneração.

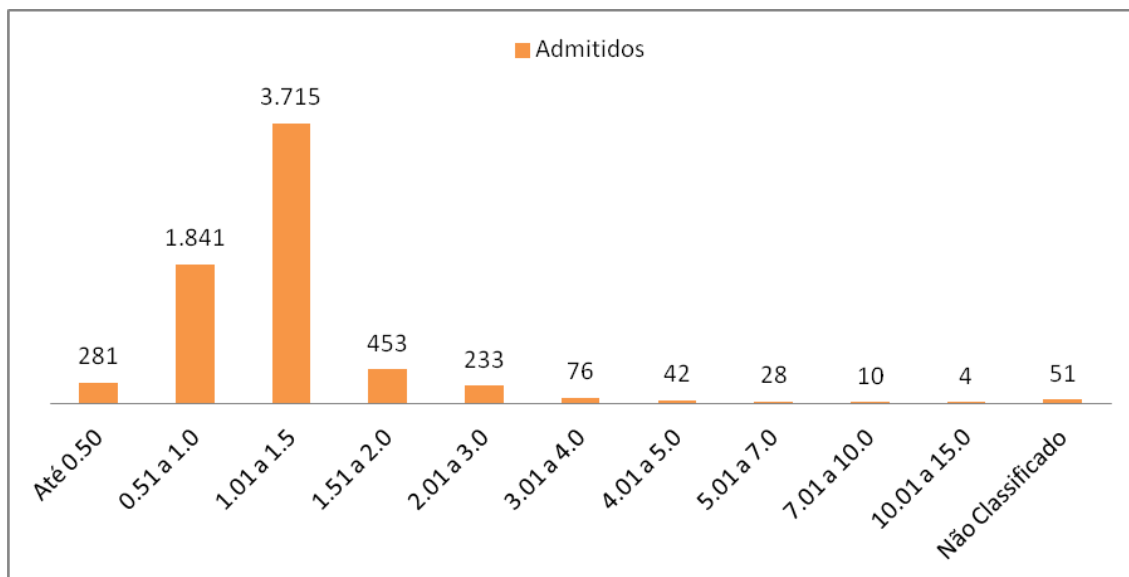

**Gráfico 9: Total de Admitidos em Empregos Formais no Estado de Alagoas, segundo a Faixa Salarial – Março 2016**

Fonte: CAGED/MTE, Março 2016.



## ESTADO DE ALAGOAS

### SECRETARIA DO TRABALHO E EMPREGO

Rua: Dr. Silvério Jorge, 368 - Jaraguá - Maceió - AL - CEP 57022-110

Fone: (82) 3315-1872 - CNPJ: 03.589.899/0001-18

A seguir, realizar-se-á a análise do perfil dos trabalhadores em relação ao saldo de movimentação do mercado de trabalho formal em Alagoas.

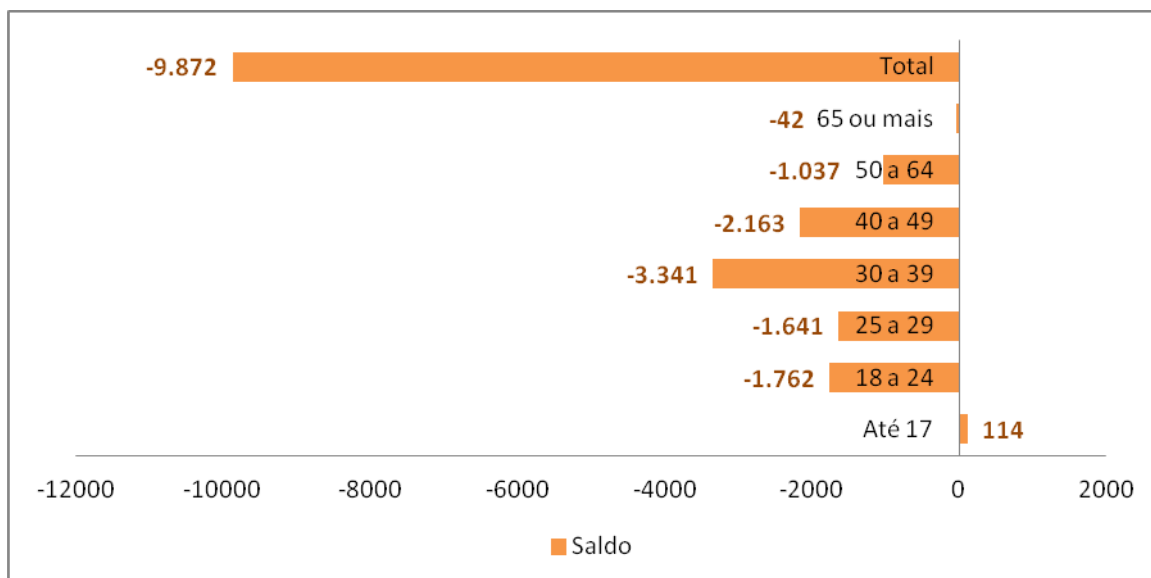

**Gráfico 10: Saldo de Movimentação (Admitidos - Desligados) do Emprego Formal em Alagoas por Faixa Etária - Março 2016**

Fonte: CAGED/MTE, Março 2016.

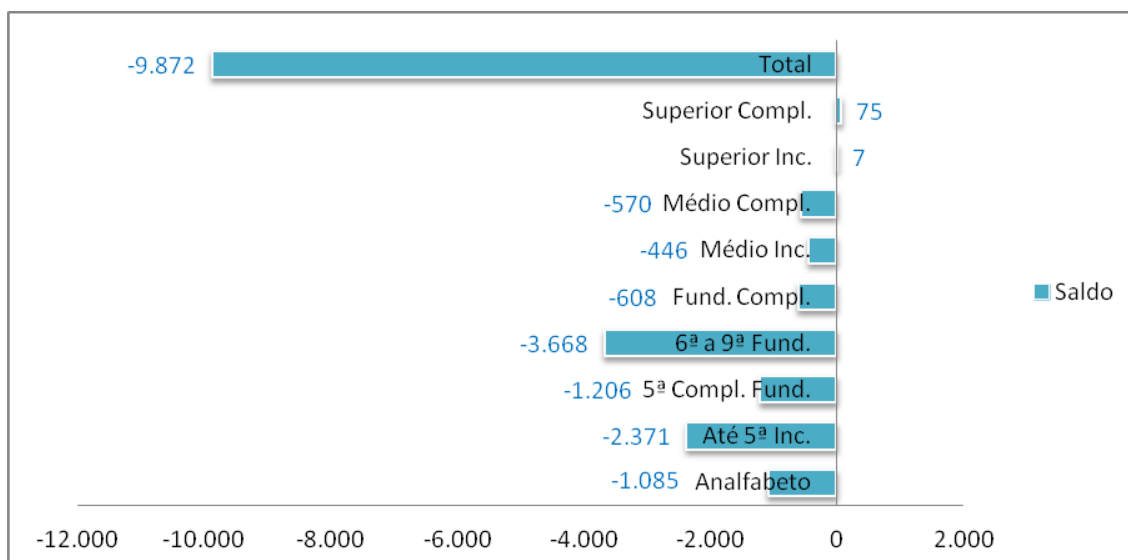

**Gráfico 11: Saldo de Movimentação (Admitidos - Desligados) do Emprego Formal em Alagoas por Grau de Escolaridade - Março 2016**

Fonte: CAGED/MTE, Março 2016.



**ESTADO DE ALAGOAS**

**SECRETARIA DO TRABALHO E EMPREGO**

Rua: Dr. Silvério Jorge, 368 - Jaraguá - Maceió - AL - CEP 57022-110

Fone: (82) 3315-1872 - CNPJ: 03.589.899/0001-18

A partir dos Gráficos 10 e 11, observa-se que em relação à faixa etária, o pior saldo de movimentação do mercado de trabalho formal foi a de 30 a 39 anos de idade (-3.341) e o melhor valor se encontra na faixa até 17 anos de idade (+114) (Gráfico 10). Enquanto que, no que diz respeito ao grau de escolaridade, o pior saldo foi dos que têm entre a 6ª e 9ª série Fundamental (-3.668) e o melhor valor se encontra nos indivíduos com o ensino Superior Completo (+75) (Gráfico 11).

Na Tabela 5, podem-se observar as atividades, que no mês de março (2016) demonstraram crescimento absoluto na oferta e contratação de empregos formais no estado de Alagoas. Nesta tabela, foram elencadas as 30 (trinta) atividades que mais contrataram neste mês (Mar./16).



**ESTADO DE ALAGOAS****SECRETARIA DO TRABALHO E EMPREGO**

Rua: Dr. Silvério Jorge, 368 - Jaraguá - Maceió - AL - CEP 57022-110

Fone: (82) 3315-1872 - CNPJ: 03.589.899/0001-18

**Tabela 5: Distribuição do Emprego Formal em Alagoas por Ocupação - Março 2016**

CBO 2002 Família	Total	Sal. Médio
Vendedores e Demonstradores em Lojas ou Mercados	977	921,94
Ajudantes de Obras Civis	572	896,5
Escrivães em Geral, Agentes, Assistentes e Auxiliares Administrativos	533	818,31
Operadores de Telemarketing	351	876,7
Trabalhadores de Estruturas de Alvenaria	241	1.190,23
Trabalhadores nos Serviços de Manutenção de Edificações	227	911,52
Caixas e Bilheteiros (Exceto Caixa de Banco)	191	953,25
Garçons, Barmen, Copeiros e Sommeliers	175	893,09
Motoristas de Veículos de Cargas em Geral	165	1.365,77
Porteiros, Guardas e Vigias	156	1.003,73
Receptionistas	153	919,52
Trabalhadores de Cargas e Descargas de Mercadorias	133	913,75
Trab. nos Serv. de Manutenção e Conservação de Edifícios e Logradouros	117	912,67
Almoxarifes e Armazenistas	100	1.010,34
Alimentadores de Linhas de Produção	92	923,1
Cozinheiros	81	959,48
Motoristas de Veículos de Pequeno e Médio Porte	79	1.152,15
Professores de Nível Superior do Ensino Fundamental (1ª a 4ª Séries)	74	887,12
Trabalhadores de Instalações Elétricas	73	1.016,16
Contínuos	61	899,62
Pintores de Obras e Revestidores de Interiores (Revestimentos Flexíveis)	57	1.186,15
Trabalhadores nos Serviços de Administração de Edifícios	49	833,26
Trab. de Montagem de Estr. de Madeira, Metal e Compósitos em Obr. Civis	48	1.156,85
Vigilantes e Guardas de Segurança	47	994,04
Farmacêuticos	43	2.324,79
Gerentes Administrativos, Financeiros e de Riscos	42	2.246,95
Motoristas de Ônibus Urbanos, Metropolitanos e Rodoviários	41	1.552,48
Técnicos e Auxiliares de Enfermagem	41	981,48
Técnicos de Vendas Especializadas	41	1.061,70
Trabalhadores Agrícolas na Cultura de Gramíneas	38	892,15
Outras Atividades	1.736	-----
<b>Total</b>	<b>6.734</b>	<b>-----</b>

Fonte: CAGED/MTE, Março 2016.

Pelo exposto, percebe-se que as atividades que mais contrataram foram: *Vendedores e Demonstradores em Lojas ou Mercados*, cujas admissões correspondem a 977 e salário médio (R\$ 921,94), *Ajudantes de Obras Civis*, com 572



**ESTADO DE ALAGOAS**

**SECRETARIA DO TRABALHO E EMPREGO**

Rua: Dr. Silvério Jorge, 368 - Jaraguá - Maceió - AL - CEP 57022-110

Fone: (82) 3315-1872 - CNPJ: 03.589.899/0001-18

admitidos e salário médio correspondente a R\$ 896,50 e *Escriturários em Geral, Agentes, Assistentes e Auxiliares Administrativos*, os quais foram 533 contratados e salário médio da categoria equivalente a R\$ 818,31.

Assim, destacam-se, no comportamento do emprego formal em Alagoas para o mês de março (2016), os seguintes pontos:

- ❖ Alagoas é o 24º colocado no ranking dos estados do saldo de emprego formal no Brasil no mês de março de 2016, com saldo correspondente a (-9.872), só estando à frente de Pernambuco (-11.383), Rio de Janeiro (-13.741) e São Paulo (-32.616);
- ❖ Além disto, o estado (Alagoas) aparece em 27º (último lugar), quando o critério é taxa de variação relativa, pois a taxa de (-2,74%) foi a pior entre todas as demais;
- ❖ Neste cenário recessivo do mercado de trabalho formal alagoano em (Mar/16), os únicos saldos de movimentação positivos, quanto ao grau de escolaridade, foram dos indivíduos que possuíam o ensino superior, tanto incompleto (+7) como completo (+75) e;
- ❖ Geralmente os *Trabalhadores Agrícolas na Cultura de Gramíneas*, entre os meses de setembro e fevereiro estão entre as quatro primeiras ocupações em que mais houve admissões no mercado de trabalho formal alagoano, no entanto, a partir de março esta atividade aparece apenas na 30ª posição, devido ao início de entressafra da cultura canavieira e a sazonalidade inerente a estas contratações.



**ESTADO DE ALAGOAS**

**SECRETARIA DO TRABALHO E EMPREGO**

Rua: Dr. Silvério Jorge, 368 - Jaraguá - Maceió - AL - CEP 57022-110

Fone: (82) 3315-1872 - CNPJ: 03.589.899/0001-18

**REFERÊNCIAS**

**MTE- Ministério do Trabalho e de Emprego**, dados CAGED – Cadastro Geral de empregados e desempregados. Disponível in:

<http://bi.mte.gov.br/eec/pages/consultas/evolucaoEmprego/consultaEvolucaoEmprego.xhtml#relatorioSetor>, acesso, 21-03-2016.

