



ESTADO DE ALAGOAS
SECRETARIA DO TRABALHO E EMPREGO
Rua: Dr. Silvério Jorge, 368 - Jaraguá - Maceió - AL - CEP 57022-110
Fone: (82) 3315-1872 - CNPJ: 03.589.899/0001-18

OBSERVATÓRIO DO TRABALHO

SECRETÁRIO DE ESTADO
Arthur Jessé Mendonça de Albuquerque

SECRETÁRIO EXECUTIVO DE GESTÃO INTERNA
Paulo Victor Coutinho Nogueira Albuquerque

PESQUISADOR DO OBSERVATÓRIO DO TRABALHO
Ana Maria Rita Milani

MAIO 2017





Análise do emprego formal em Alagoas para o mês de Maio de 2017 (CAGED)

Para o estado de Alagoas, os dados do CAGED (Cadastro Geral de Empregados e Desempregados) do MTE (Ministério do Trabalho e Emprego) do mês de maio de 2017 mostrou saldo de movimentações negativo de 151 postos de trabalho. Dessa forma, Alagoas ficou no décimo sexto lugar do ranking nacional. Do total dos estados da federação, treze obtiveram saldo positivo no período em estudo, tendo a seguinte ordem: a) Minas Gerais (22.931), b) São Paulo (17.226), c) Goiás (7.444), d) Espírito Santo (4.117), e) Bahia (2.966), f) Paraná (2.379), g) Mato Grosso (1.726), h) Piauí (836), i) Maranhão (782), j) Tocantins (441), k) Roraima (267), l) Acre (200) e m) Rondônia (194). Os demais tiveram saldo negativo.

Assim, Alagoas apresenta uma taxa de variação **-0,05%** em relação ao estoque de empregos formais do mês de abril de 2017, com um total de **7.056** admitidos e **7.207** desligamentos, conforme a Tabela 1:

Tabela 1- Emprego Formal em Alagoas por Setores de Atividade Econômica no Mês de Maio de 2017

SETORES	TOTAL ADMIS.	TOTAL DESLIG.	SALDO	VARIAC. EMPR % *
EXTRATIVA MINERAL	24	17	7	0,89
INDÚSTRIA DE TRANSFORMAÇÃO	859	1.041	-182	-0,36
SERV INDUST DE UTIL PÚBLICA	35	54	-19	-0,37
CONSTRUÇÃO CIVIL	965	983	-18	-0,07
COMÉRCIO	1.772	2.115	-343	-0,41
SERVIÇOS	3.202	2.857	345	0,25
ADMINISTRAÇÃO PÚBLICA	4	7	-3	-0,02
AGROPECUÁRIA	195	133	62	0,72
TOTAL	7.056	7.207	-151	-0,05

Fonte: CAGED, 2017.

* A variação mensal do emprego toma como referência o estoque do mês anterior.

Com relação à análise dos setores econômicos (Tabela 1), observa-se que para o mês em estudo os setores que obtiveram saldo positivo foram: a) Serviços (345) e b)



ESTADO DE ALAGOAS

SECRETARIA DO TRABALHO E EMPREGO

Rua: Dr. Silvério Jorge, 368 - Jaraguá - Maceió - AL - CEP 57022-110

Fone: (82) 3315-1872 - CNPJ: 03.589.899/0001-18

Agropecuária (62). Os demais setores apresentaram saldo negativo sendo os que se destacaram os seguintes: a) Comércio (-343) e Indústria de Transformação (-182).

O Gráfico 1 ilustra a evolução do saldo de emprego formal para os últimos doze meses, Junho 2016 – Maio 2017, o qual mostra o comportamento cíclico da economia alagoana com relação a produção da cana de açúcar. O mês em estudo apresenta saldo negativo, sendo menor que no mês anterior.

Gráfico 1 - Evolução do Saldo de Emprego Formal, Mês a Mês, para Alagoas: Junho 2016 - Maio 2017

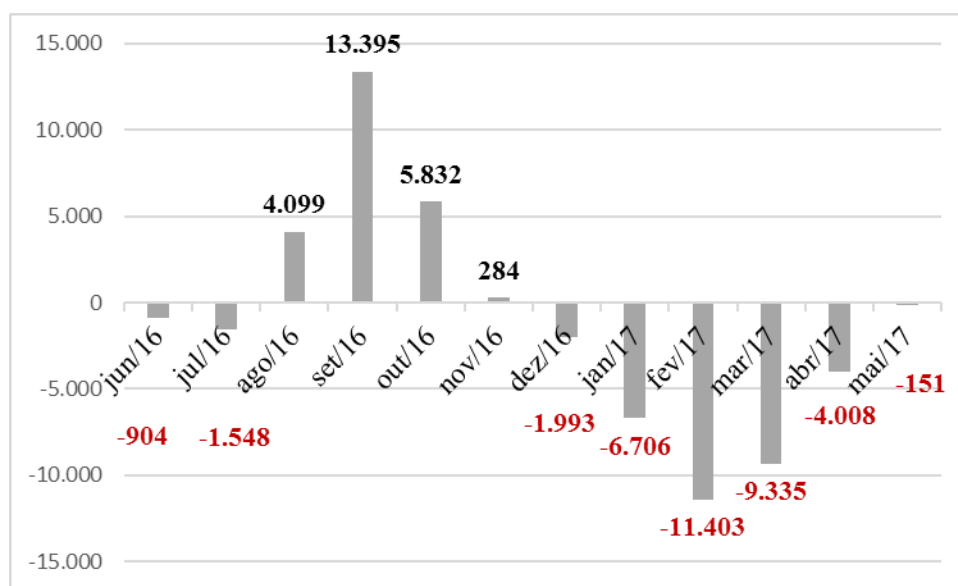

Fonte: CAGED/MTE, 2017.

O Gráfico 2 ilustra a evolução da taxa de variação do emprego formal, mês a mês, para os últimos doze meses. Em maio de 2017, a taxa de variação se apresenta maior que no mês de abril de 2017. O estado de Alagoas, no período em análise apresentou uma variação de (-0,05%), sendo maior se comparada com o mês anterior. A economia nacional apresentou taxa positiva de (0,09%), apresentando a taxa do estado um menor desempenho.



ESTADO DE ALAGOAS

SECRETARIA DO TRABALHO E EMPREGO

Rua: Dr. Silvério Jorge, 368 - Jaraguá - Maceió - AL - CEP 57022-110

Fone: (82) 3315-1872 - CNPJ: 03.589.899/0001-18

Gráfico 2 - Evolução da Taxa de Variação do Emprego Formal em Alagoas com Relação ao Mês Anterior Ano 2016 - 2017 (%) - últimos doze meses

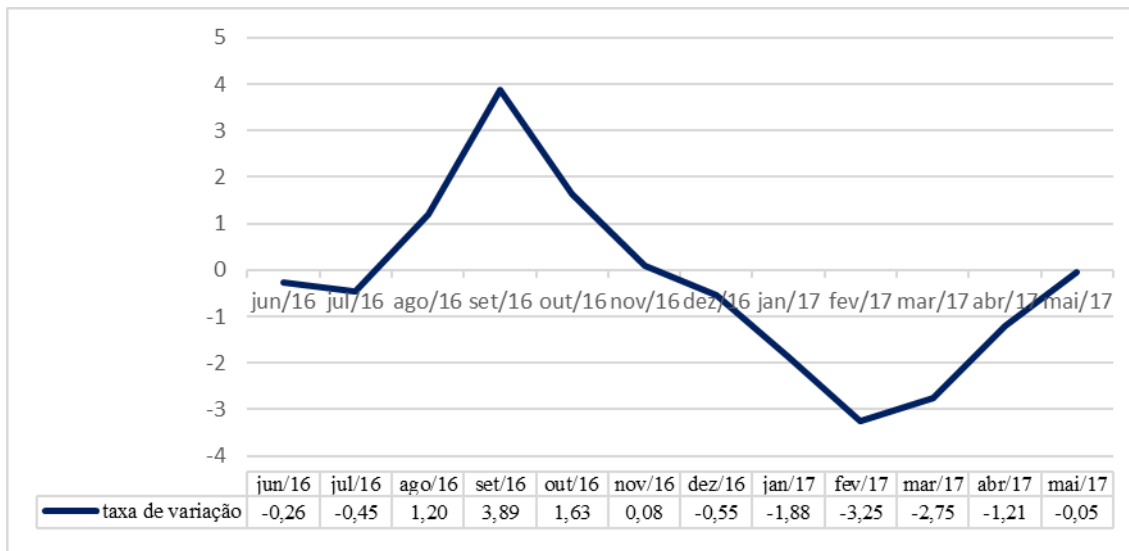

Fonte: CAGED/MTE, 2017.

O Gráfico 3 mostra a variação absoluta do emprego formal em Alagoas no mês em estudo em relação ao anterior. Em maio de 2017 se observa um leve aumento nas contratações e uma redução dos desligamentos, o que melhora o saldo de movimentações que continua ainda negativo, mas menor que em abril de 2017. Isto mostra o leve sinal de recuperação da economia alagoana.





Gráfico 3 - Variação Absoluta no Emprego Formal de Alagoas no Mês de Maio de 2017

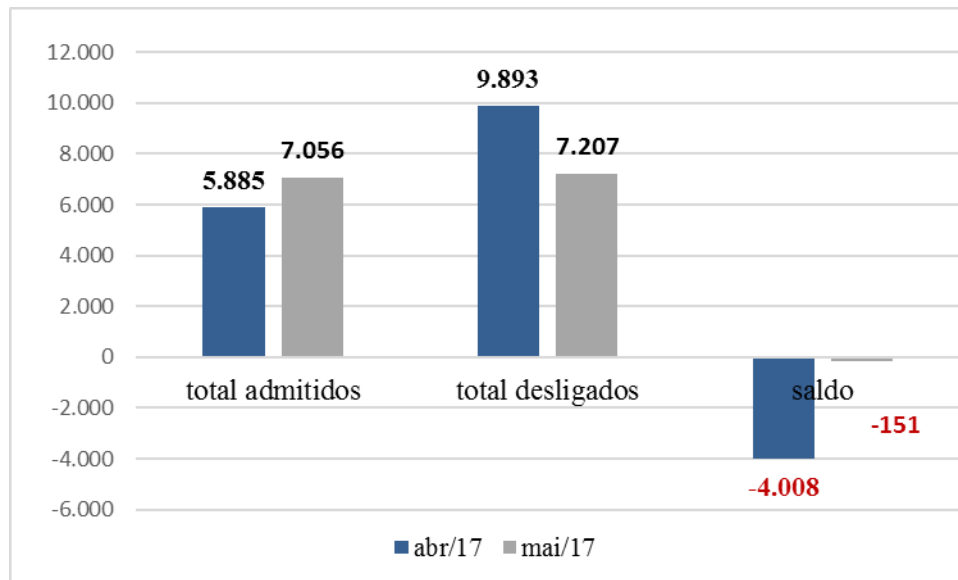

Fonte: CAGED/MTE, 2017.

O Gráfico 4 analisa a evolução do saldo de movimentações do emprego formal no ano 2017 comparado com o ano 2016. O mês de maio de 2017, apesar de ser negativo se apresenta como o melhor resultado da série do ano 2017 mesmo se comparado com o saldo do ano 2016.



ESTADO DE ALAGOAS

SECRETARIA DO TRABALHO E EMPREGO

Rua: Dr. Silvério Jorge, 368 - Jaraguá - Maceió - AL - CEP 57022-110

Fone: (82) 3315-1872 - CNPJ: 03.589.899/0001-18

Gráfico 4 - Comparação da Evolução do saldo de movimentações do Emprego Formal em Alagoas, Janeiro – Maio (2016 – 2017)

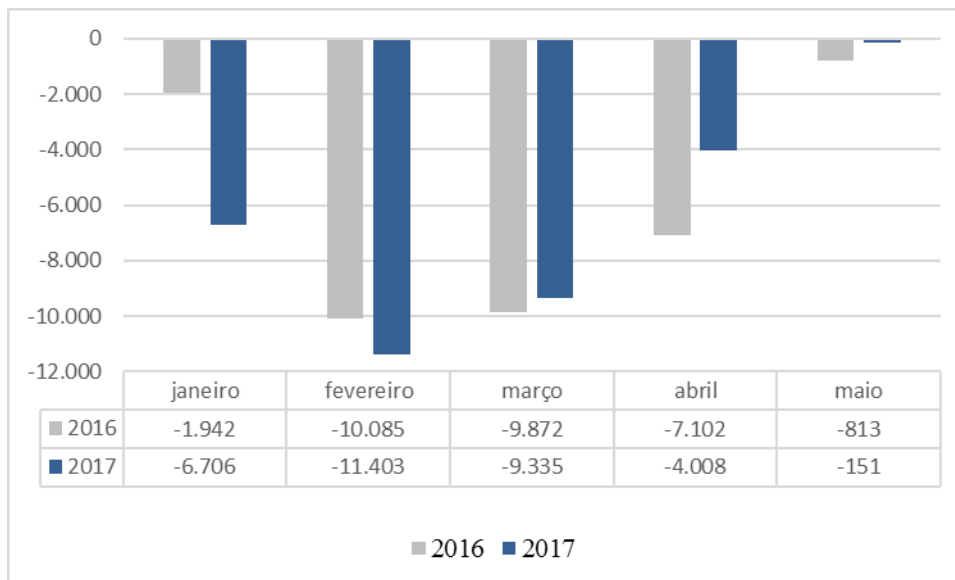

Fonte: CAGED, 2017.

O Gráfico 5 mostra as admissões e desligamentos no estado de Alagoas para o mês em estudo. Dessa forma, observa-se que as contratações aumentaram, quando comparada com o mês anterior, entretanto, os desligamentos reduziram a tendência de aumento e, por causa disso, o saldo de movimentações se torne negativo mas menor que no período anterior. Então, para o mês em análise teve-se admissões num nível de (7.056), sendo maior que no mês de abril o qual foi de (5.885). Assim, os desligamentos foram menores no mês de maio de 2017 (7.207), se comparado com o nível do mês anterior (9.893).



Gráfico 5 - Admissões e Desligamentos em Alagoas nos últimos doze meses, Junho 2016 – Maio 2017.

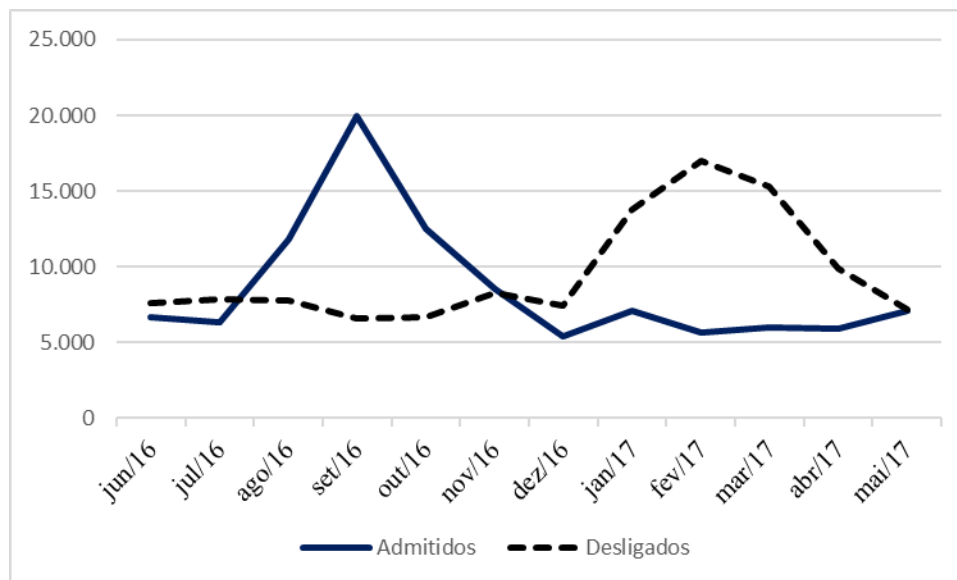

Fonte: CAGED, 2017.

A Tabela 2 apresenta a evolução do emprego formal no Brasil, Nordeste e Alagoas, fazendo uma análise a nível geográfico. No mês de maio de 2017, o estado de Alagoas apresenta uma variação de (-0,05%). Para o período em estudo, a única taxa negativa foi a do estado de Alagoas, já que o Brasil obteve taxa de 0,09% e a região Nordeste 0,01%. Sendo assim, a do estado de Alagoas é a que se mostra pior desempenho. Ou seja, no mês de maio de 2017 a economia alagoana teve um desempenho menor que a economia nacional e a do Nordeste.

Assim, na região do Nordeste observa-se que os estados obtiveram saldo positivo foram: a) Bahia (2.966), b) Piauí (836), c) Maranhão (782). Os demais estados obtiveram saldo negativo com o seguinte ranking: Sergipe (-133), Alagoas (-151), Pernambuco (-195), Rio Grande do Norte (-202), Paraíba (-591) e Ceará (-2.940). Analisando o comportamento dos últimos doze meses, a taxa de variação, para todas as regiões analisadas é negativa, sendo que o estado de Alagoas para este período apresenta a maior taxa (-3,88) das três regiões, a da região Nordeste de (-2,51) e a do Brasil (-2,18).

**ESTADO DE ALAGOAS****SECRETARIA DO TRABALHO E EMPREGO**

Rua: Dr. Silvério Jorge, 368 – Jaraguá - Maceió - AL - CEP 57022-110

Fone: (82) 3315-1872 - CNPJ: 03.589.899/0001-18

Tabela 2 - Evolução do Emprego Formal por Nível Geográfico: Brasil, Nordeste e Alagoas

	mai./2017 sem ajuste				Últimos 12 meses (jun./16-mai./17) **			
	ADM.	DESL.	SALDO	%	ADM.	DESL.	SALDO	%
<i>Brasil</i>	1.242.433	1.208.180	34.253	0,09	14.438.691	15.292.356	-853.665	-2,18
<i>Nordeste</i>	163.466	163.094	372	0,01	2.038.556	2.199.965	-161.409	-2,51
<i>Alagoas</i>	7.056	7.207	-151	-0,05	109.550	122.655	-13.105	-3,88

Fonte: CAGED/MTE, 2017.

* A variação mensal do emprego toma como referência o estoque do mês anterior, sem ajustes.

** Resultados acrescidos dos ajustes; a variação relativa toma como referência os estoques com ajustes do mês atual e do mesmo mês do ano anterior.

Outro aspecto relevante é a taxa de rotatividade¹, que mostra a rotatividade por setores econômicos e nível geográfico (Tabela 3). No mês em estudo o estado de Alagoas tem uma taxa de rotatividade de 3,87%, sendo menor que a do Brasil 4,78% e a do Nordeste 4,39%. Os setores que apresentaram maiores taxas no mercado de trabalho formal alagoano foram: *Construção Civil* com taxa de 6,66% e *Comércio* com nível de 4,44%.

Tabela 3 - Taxa de Rotatividade em (%), por Setores Econômicos e Nível Geográfico para Maio de 2017.

NÍVEL GEOGRÁFICO	TOTAL	EXTRAT. MINERAL.	INDUST. TRANSF.	SERV. IND UTIL. PUBL	CONSTR. CIVIL	COMÉR CIO	SERV.	ADM. PÚBLICA	AGROP.
<i>Brasil</i>	4,78	1,87	3,59	1,81	7,78	6,02	4,29	1,04	8,86
<i>Nordeste</i>	4,39	2,02	3,4	1,39	7,21	5,14	3,72	0,94	6,96
<i>Alagoas</i>	3,87	3,42	2,18	0,73	6,66	4,44	3,57	1,19	4,48

Fonte: CAGED/MTE, 2017.

A Tabela 4 demonstra, de maneira detalhada, o comportamento do emprego formal, por municípios do estado de Alagoas. Dessa forma, observa-se que dentre os municípios que apresentaram os maiores números de admissões no mês maio de 2017 destacam-se: Maceió com (3.954), Arapiraca (747), Santana de Ipanema (576) e São

¹ A taxa de rotatividade mede o percentual dos trabalhadores substituídos mensalmente em relação ao estoque vigente no primeiro dia do mês em nível geográfico e setorial.

**ESTADO DE ALAGOAS****SECRETARIA DO TRABALHO E EMPREGO**

Rua: Dr. Silvério Jorge, 368 - Jaraguá - Maceió - AL - CEP 57022-110

Fone: (82) 3315-1872 - CNPJ: 03.589.899/0001-18

José da Laje (312). Para o período em estudo, do total de admitidos os setores que mais contrataram foram: a) Serviços com (3.202) e b) Comércio com (1.772).

Tabela 4 - Total de Admitidos em Empregos Formais no Estado de Alagoas, classificados por Municípios e Setores Econômicos – Maio 2017

MUNICÍPIO	EXTR. MIN.	IND. DE TRANSF.	SERV. IND. UT. PÚB.	CONSTR. CIVIL	COMÉRC.	SERV.	ADM. PÚB.	AGROP.	TOTAL
Maceió	10	257	27	594	1.032	2.027	3	4	3.954
Arapiraca	1	65	4	40	371	238	1	27	747
Santana do Ipanema	0	6	2	56	33	482	0	0	579
São Jose da Laje	0	308	0	0	2	2	0	0	312
Marechal Deodoro	0	59	0	12	13	85	0	1	170
Rio Largo	0	46	0	1	34	30	0	1	112
Maragogi	0	0	0	0	5	46	0	57	108
Joaquim Gomes	0	0	0	8	6	65	0	1	80
Coruripe	0	31	0	6	19	10	0	6	72
Penedo	0	2	0	1	41	21	0	2	67
São Jose da Tapera	0	1	0	60	3	0	0	0	64
Palmeira dos Índios	0	15	0	0	23	16	0	0	54
São Miguel dos Campos	0	3	0	9	14	27	0	0	53
União dos Palmares	0	15	0	6	15	8	0	5	49
Teotônio Vilela	0	1	0	37	1	6	0	1	46
Delmiro Gouveia	0	0	0	18	8	15	0	0	41
Murici	0	2	0	2	11	5	0	21	41
Barra de São Miguel	0	1	0	10	1	22	0	0	34
Paripueira	0	0	0	22	3	5	0	0	30
Viçosa	0	3	0	0	4	7	0	14	28
Atalaia	1	4	0	5	10	2	0	4	26
Junqueiro	0	0	0	5	5	11	0	4	25
Craíbas	0	0	0	23	1	0	0	0	24
Dois Riachos	0	0	0	23	0	1	0	0	24
Olho D Agua das Flores	0	0	0	16	5	1	0	1	23
São Sebastiao	0	0	0	0	9	10	0	4	23
Pilar	2	1	1	1	2	8	0	7	22
Santa Luzia do Norte	0	19	0	0	1	0	0	0	20
Demais municípios	10	20	1	10	100	52	0	35	228
TOTAL	24	859	35	965	1.772	3.202	4	195	7.056

Fonte: CAGED/MTE, 2017.



Perfil socioeconômico das movimentações no emprego formal em Alagoas (CAGED)

A seguir, apresentar-se-á a análise do perfil dos trabalhadores admitidos no estado de Alagoas, segundo o registro do CAGED, com as seguintes variáveis: a) faixa etária, b) grau de escolaridade, c) sexo, d) faixa salarial, e) ocupação.

Gráfico 6 - Total de Admitidos em Empregos Formais no Estado de Alagoas, segundo a Faixa Etária - Maio 2017

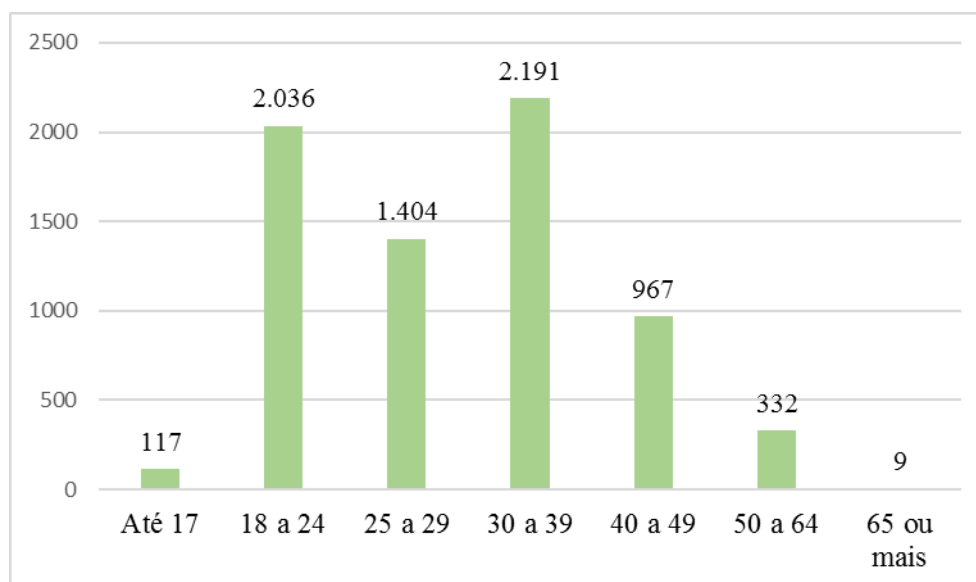

Fonte: CAGED/MTE, 2017.

O Gráfico 6, que classifica as admissões no emprego formal por faixa etária, ilustra que o maior número de contratações se concentrou na faixa de 30 a 39 anos, com 2.191 admissões formais, seguida pela faixa de 18 a 24 anos com 2.036 indivíduos e pela faixa de 25 a 29 anos com um nível de 1.404. Estas três categorias representam o 80% do total de admissões no mês em estudo.



Gráfico 7 - Total de Admitidos em Empregos Formais no Estado de Alagoas, segundo o Grau de Escolaridade – Maio 2017

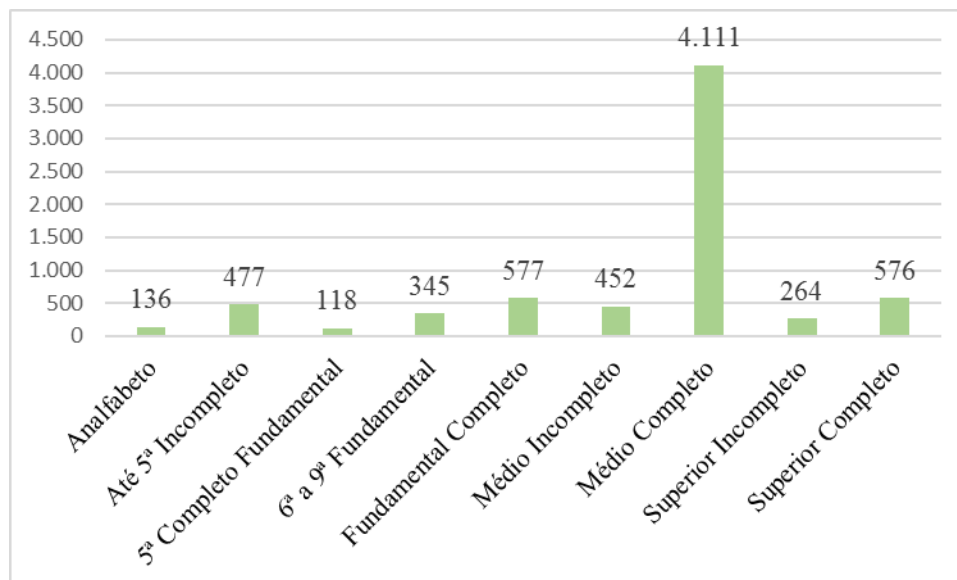

Fonte: CAGED/MTE, 2017.

O Gráfico 7 apresenta o grau de instrução dos admitidos para o mês de maio de 2017, observando-se que de todas as contratações formais ocorridas neste período, (4.111) demonstraram ter *Médio Completo*, seguidos por admitidos formais que possuem *Fundamental Completo* (577) e *Superior Completo* (576). Todas estas categorias somadas totalizam 4.515 que representa mais de 75% do total das admissões do mercado de trabalho formal no período (Mai./17).



Gráfico 8 - Total de Admitidos em Empregos Formais no Estado de Alagoas, segundo o Sexo - Maio 2017

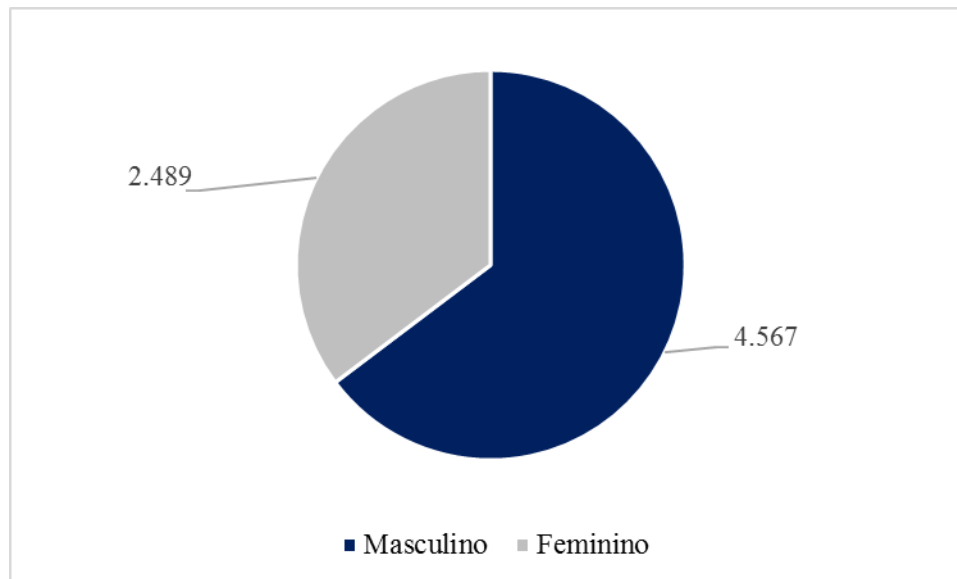

Fonte: CAGED/MTE, 2017.

No que diz respeito ao sexo, o Gráfico 8 demonstra que as admissões formais em Alagoas (Mai./17) são predominantemente formadas por homens, pois dos 7.056 admitidos nesse mês, 4.567 pertencem ao sexo masculino, o que representa 65% do total, enquanto que, apenas 2.489 pessoas admitidas no período (35% do total) pertencem ao sexo feminino.

Na análise por faixa salarial, o Gráfico 9 ilustra que a maior parte dos empregados formais em Alagoas no mês de maio (2017) se concentrou nas menores faixas salariais, pois 4.233 recebem entre 1,01 a 1,5 salário mínimo seguida pelos que recebem 0,51 a 1,0 salário mínimo com 1.618 admissões do total. Assim, essas duas faixas representam o 83% do total das admissões do mês de maio 2017. Portanto, percebe-se que no estado a maioria dos empregados possui baixa remuneração.



Gráfico 9 - Total de Admitidos em Empregos Formais no Estado de Alagoas, segundo a Faixa Salarial – Maio 2017

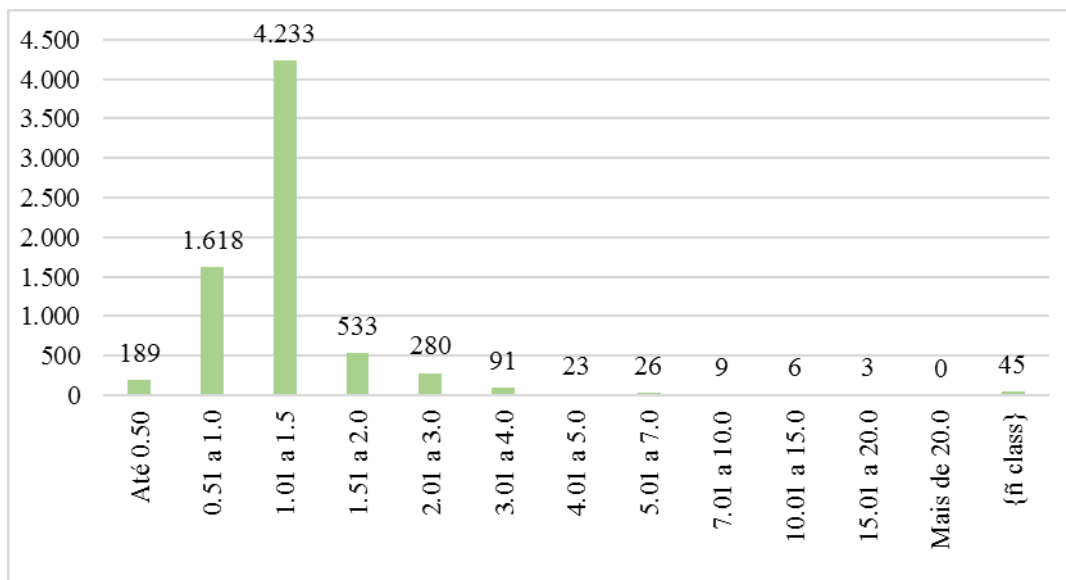

Fonte: CAGED, 2017.

A seguir, realizar-se-á a análise do perfil dos trabalhadores em relação ao saldo de movimentação do mercado de trabalho formal em Alagoas.



ESTADO DE ALAGOAS

SECRETARIA DO TRABALHO E EMPREGO

Rua: Dr. Silvério Jorge, 368 - Jaraguá - Maceió - AL - CEP 57022-110

Fone: (82) 3315-1872 - CNPJ: 03.589.899/0001-18

Gráfico 10 - Saldo de Movimentações (Admitidos - Desligados) do Emprego Formal em Alagoas por Faixa Etária – Maio 2017

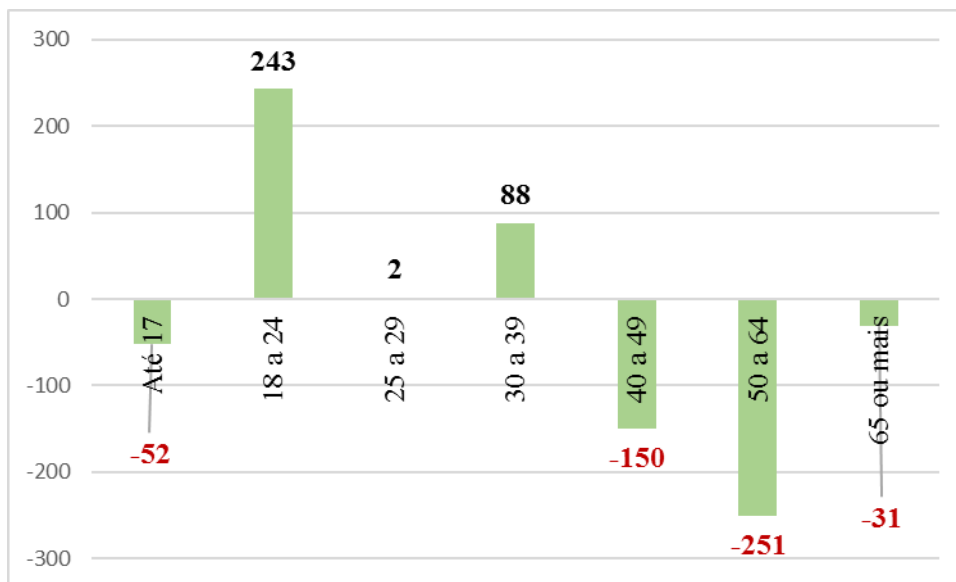

Fonte: CAGED/MTE, 2017.

A partir do Gráfico 10, observa-se que em relação à faixa etária, quase todas obtiveram saldo negativo menos a faixa de 18 a 24 que apresenta saldo de (243), a de 25 a 29 com saldo (5) e a de 30 a 39 com saldo de (88). O saldo de movimentação do mercado de trabalho formal mais expressivo encontra-se na faixa dos 50 a 54 anos com (-251) seguido pela faixa de 40 a 49 anos com (-150) e a de Até 17 com saldo de (-52).





Gráfico 11- Saldo de Movimentação (Admitidos - Desligados) do Emprego Formal em Alagoas por Grau de Escolaridade – Maio 2017

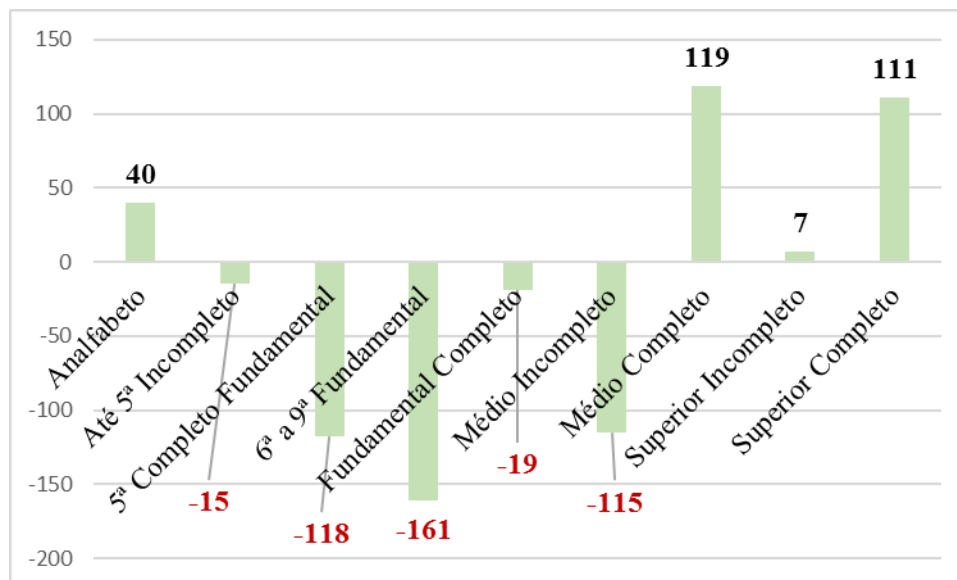

Fonte: CAGED/MTE, 2017

O Gráfico 11 mostra o saldo de movimentações com relação ao grau de escolaridade que se apresenta positivos para as categorias: Analfabeto (40), Médio Completo (119), Superior Incompleto (7) e Superior Completo (111). Dessa forma, o resto das categorias tiveram saldo negativo: Até 5º Incompleto (-15), 5º Completo Fundamental (-118), 6ª a 9ª Fundamental (-161), Fundamental Completo (-19) e Médio Incompleto (-115).

Na Tabela 5, podem-se observar as atividades que no mês em estudo demonstraram crescimento absoluto na oferta e contratação de empregos formais no estado de Alagoas. Nesta tabela, foram elencadas as 30 (trinta) atividades que mais contrataram no mês. Assim a Tabela 5, mostra que as atividades que mais contrataram foram: *Vendedores e Demonstradores em Lojas ou Mercados* com (962); *Escriturários em Geral, Agentes, Assistentes e Auxiliares Administrativos* (554), *Ajudantes de Obras Civas* (535) e *Operadores de Telemarketing* (384).

**ESTADO DE ALAGOAS****SECRETARIA DO TRABALHO E EMPREGO**

Rua: Dr. Silvério Jorge, 368 - Jaraguá - Maceió - AL - CEP 57022-110

Fone: (82) 3315-1872 - CNPJ: 03.589.899/0001-18

Tabela 5 - Distribuição do Emprego Formal em Alagoas por Ocupação – Maio 2017

CBO 2002 Família	Total
Vendedores e Demonstradores em Lojas ou Mercados	962
Escriturários em Geral, Agentes, Assistentes e Auxiliares Administrativos	554
Ajudantes de Obras Civis	535
Operadores de Telemarketing	384
Trabalhadores Agrícolas na Cultura de Gramíneas	304
Garçons, Barmen, Copeiros e Sommeliers	247
Técnicos e Auxiliares de Enfermagem	240
Trabalhadores nos Serviços de Manutenção de Edificações	228
Trabalhadores de Estruturas de Alvenaria	189
Caixas e Bilheteiros (Exceto Caixa de Banco)	166
Porteiros, Guardas e Vigias	157
Motoristas de Veículos de Cargas em Geral	151
Recepcionistas	128
Trabalhadores nos Serviços de Manutenção e Conservação de Edifícios e Logradouros	125
Trabalhadores de Cargas e Descargas de Mercadorias	106
Motoristas de Veículos de Pequeno e Médio Porte	83
Cozinheiros	82
Trabalhadores de Soldagem e Corte de Metais e de Compósitos	82
Técnicos de Vendas Especializadas	73
Trabalhadores na Pecuária de Grande Porte	71
Almoxarifes e Armazenistas	68
Trabalhadores de Caldeiraria e Serralheria	64
Enfermeiros de Nível Superior e Afins	60
Trabalhadores Auxiliares nos Serviços de Alimentação	59
Alimentadores de Linhas de Produção	58
Trabalhadores de Montagem de Estruturas de Madeira, Metal e Compósitos em Obras Civis	41
Trabalhadores na Operação de Maquinas de Terraplenagem e Fundações	36
Técnicos em Controle Ambiental, Utilidades e Tratamento de Efluentes	35
Trabalhadores de Embalagem e de Etiquetagem	35
Supervisores de Serviços Administrativos (Exceto Contabilidade, Finanças e Controle)	34
Demais profissões	1.699
TOTAL	7.056

Fonte: CAGED/MTE, 2017.



ESTADO DE ALAGOAS

SECRETARIA DO TRABALHO E EMPREGO

Rua: Dr. Silvério Jorge, 368 - Jaraguá - Maceió - AL - CEP 57022-110

Fone: (82) 3315-1872 - CNPJ: 03.589.899/0001-18

Assim, podemos concluir que no mês de maio de 2017 o comportamento do emprego formal em Alagoas teve os seguintes pontos em destaque:

- ❖ No período, Alagoas é o 16º colocado no ranking nacional dos estados do saldo de movimentações de emprego formal no Brasil com saldo correspondente a -151;
- ❖ Os setores que obtiveram saldo de movimentações positivo foram: Serviços (345) e Agropecuária (62);
- ❖ No mês em estudo o saldo de admitidos aumentou se comparado como os últimos meses, sinais de recuperação da economia alagoana.
- ❖ A atividade que maior número de contratações obteve segundo tipo de ocupação *Vendedores e Demonstradores em Lojas ou Mercados* com (962).





ESTADO DE ALAGOAS

SECRETARIA DO TRABALHO E EMPREGO

Rua: Dr. Silvério Jorge, 368 - Jaraguá - Maceió - AL - CEP 57022-110

Fone: (82) 3315-1872 - CNPJ: 03.589.899/0001-18

REFERÊNCIAS

MTE- Ministério do Trabalho e de Emprego, dados CAGED – Cadastro Geral de empregados e desempregados. Disponível in: <http://bi.mte.gov.br/eec/pages/consultas/evolucaoEmprego/consultaEvolucaoEmprego.xhtml#relatorioSetor>, acesso, 21-03-2016.

